

Sérgio Ricardo:

## “O TCE é a instituição mais importante da República brasileira”

Eleito por unanimidade presidente do Tribunal de Contas do Estado (TCE-MT) para o biênio 2024/2025, o conselheiro Sérgio Ricardo afirmou que o TCE está “mais pronto” do que nunca, agradeceu os conselheiros pela votação e disse que esse é um dos momentos mais importantes da sua vida pública.

PAGINA 04

NOTÍCIA  
**max**

EDIÇÃO 403 DATA 13 A 19 DE NOVEMBRO DE 2023



Mauro Mendes:

## “A reforma tributária vai custar caro para o país”

O Senado aprovou na semana passada a reforma tributária. A proposta de emenda à Constituição (PEC) recebeu 53 votos favoráveis e 24 contrários no primeiro e no segundo turno de votação.

Ao fazer uma avaliação do texto aprovado, o governador Mauro Mendes (União Brasil) pontuou que trará prejuízos para o país, em especial para Mato Grosso, pois pode impactar na continuidade do Fethab.

PAGINA 03

### Sinfra aponta risco de deslizamento no Portão do Inferno e pede autorização para obras

Foram identificados dez locais com riscos de acidente geotécnico, entre os km 42 e 48 da rodovia MT-251

Divulgação



A Sinfra-MT lembrou que a região é de interesse de todos os mato-grossenses e que os órgãos têm trabalhado juntos para aprimorar a segurança viária da MT-251 dentro do Parque Nacional

PAG 05

Divulgação



Cartinhas podem ser retiradas nas agências participantes ou no blog do Noel, pela internet

PAG 07

Divulgação



Prematuridade é principal causa da mortalidade infantil no Brasil

PAG 04

### NATAL SOLIDÁRIO

Papai Noel dos Correios reacende a esperança das crianças brasileiras.

### NOVEMBRO ROXO

Novembro é o mês dedicado a conscientizar a população sobre eventuais implicações ao recém-nascido.

## ESTRATÉGIAS PARA O FINAL DO ANO

**O** mês de novembro chegou e om ele a expectativa de incremento nas vendas com as festas de final de ano, até porque muitos trabalhadores recebem no final do mês parte do 13°. É importante ressaltar que esse cenário impacta diretamente o comércio, justamente por impulsionar o consumo de bens e serviços.

Com a proximidade do final de mais um ano, os preparativos nas lojas já estão sendo notados. Um fator princi-

pal para as empresas, sejam grandes, médias, pequenas e até micros é como motivar suas equipes de vendas para lucrar mais.

No caso das estratégias para aumentar as vendas, é essencial que essas ações se configurem como parte importante dentro do planejamento. Afinal, como identificado, elas possuem o poder de chamar a atenção para as marcas, produtos e serviços. Caso o produto ofertado não seja bem percebido pelo público, é preciso rever a estratégia das ações.

Quem já trabalhou com atendimento ao público compreende. O potencial do último trimestre de aumentar o faturamento das empresas pode ser ainda maior com o incentivo certo para motivar as equipes e prepará-las para o aumento do movimento nas lojas, seja de clientes, seja de vendas.

Para dar um gás nos resultados do final do ano, nada melhor do que oferecer a oportunidade para que a economia seja aquecida, com as pessoas podendo realizar as compras de final de ano com mais conforto, melhor

qualidade nos atendimentos e preços mais acessíveis graças às ofertas e concorrência. Nem sempre práticas de promoção estão ligadas ao preço – às vezes é preciso incentivar o cliente para a experiência, de modo que ele perceba o valor, participe dos encontros e eventos e se aproxime da empresa. Aqui, a reflexão que precisa ser feita é em relação as possibilidades de inovação. Por fim, não adianta criar algo impactante sem se comunicar e atrair. Nesse sentido, as redes sociais e todos os tipos de mídia estão a favor dos gestores.

### ARTIGO

# O ÔNUS DA BANDEIRA TARIFÁRIA

Já escrevi em outros artigos que o consumidor acaba assumindo todo o custo decorrente dos tributos e encargos incidentes sobre a fatura de energia elétrica.

E o que mais chama a atenção é o fato de que energia elétrica não é um produto supérfluo, ao contrário, é notoriamente essencial!

Não há como não optar em não utilizar dessa fonte de energia, então não é uma escolha, é uma espécie de serviço compulsório.

Por isso que o direito resguarda o consumidor da possibilidade de questionar quanto a qualidade dos serviços essenciais, bem como o seu custo. Porém, ao analisar uma fatura de energia, fica difícil entender todos os penduricalhos que resultam no aludido preço.

Pois bem, existe um encargo, além de outros, que pagamos na respectiva fatura denominado de bandeira tarifária.

Trata-se de um adicional cujo objetivo é recompor o preço das tarifas em decorrência da onerosa utilização das usinas termoeletricas para a geração de energia elétrica em face da previsível baixa de nível de água das usinas hidrelétricas.

Contudo, mesmo que não ocorra tal baixa nos reservatórios de água, o consumidor é obrigado a pagar tal adicional. E, sem prejuízo de tal questão, é certo que de acordo com a legislação federal o preço da tarifa deve obedecer o critério da modicidade tarifária, ou seja, deve ter um valor compatível suficiente apenas para remunerar o distribuidor.

Tal encargo acaba então onerando sobremaneira o consumidor.

Ademais, é importante frisar que além do próprio encargo ser manifestamente abusivo, ainda é base de cálculo para os tributos que incidem sobre a energia elétrica, em especial o ICMS.

Assim, todos ganham com a cobrança das bandeiras tarifárias, menos o consumidor.

Do exposto, independente daquele que entenda que possa levar o assunto à análise do Poder Judiciário, deve o Congresso Nacional se sensibilizar com o consumidor/eleitor/pagador de tributos e fazer cumprir a Constituição Federal no sentido de que seja revisto todo e qualquer critério de cobrança tarifária que onera sobremaneira o consumidor.

Foto Divulgação



Victor Humberto Maizman é advogado e consultor jurídico tributário.



**Diretor Executivo**  
Max Feitosa  
DRT 2142/MT

**DISTRIBUIÇÃO:** Cuiabá, Várzea Grande e Baixada Cuiabana  
A opinião dos articulistas não representa necessariamente a opinião do jornal, sendo responsabilidade de seus autores.

**Logística e distribuição**  
Fabio Eduardo Turequi

**Diretora Comercial**  
Gislene Miranda Arruda

**Diretora Financeira**  
Rayhanny Lima

M S TERRA MILAS LTDA – CNPJ 34.682.339/0001-37  
Endereço : Rua Primavera Número: 286  
Bairro: Bosque da saúde - CEP 78050-030

**Jornalista**  
Elloise Guedes DRT- 3060/MT  
**Jornalista**  
Suzana Ataíde DRT- 3281/MT  
**Jornalista**  
Valdemar Félix- DRT 1008/MT



APROVADA NO SENADO / GOVERNADOR DE MATO GROSSO DESTACA QUE A ATUAL PROPOSTA DEVE AUMENTAR A CARGA DE IMPOSTOS PARA OS CIDADÃOS

# Mauro Mendes: “A reforma tributária vai custar caro para o país”

DA REDAÇÃO

editornoticiamax@gmail.com

Foto Divulgação

O Senado aprovou na semana passada a reforma tributária. A proposta de emenda à Constituição (PEC) recebeu 53 votos favoráveis e 24 contrários no primeiro e no segundo turno de votação. Ao fazer uma avaliação do texto aprovado, o governador Mauro Mendes (União Brasil) pontuou que trará prejuízos para o país, em especial para Mato Grosso, pois pode impactar na continuidade do Fundo Estadual de Transporte e Habitação (Fethab).

Mendes apontou que houve avanços em relação ao texto aprovado na Câmara Federal. No entanto, a mudança que para ele é primordial não foi efetuada: a incidência de impostos sobre commodities.

“Apesar de alguns avanços, essa reforma traz um grande equívoco, que é a desoneração completa de toda a cadeia de exportação de produtos primários, seja do agronegócio, seja da mineração ou de qualquer outro setor. Isso vai custar caro para o país”, afirmou.

O texto aprovado pelo Senado ainda passará pelo crivo da Câmara Federal. Ele prevê a substituição de cinco tributos (ICMS, ISS, IPI, PIS e Cofins) por três: Imposto sobre Bens e Serviços (IBS), Contribuição sobre Bens e Serviços (CBS) e Imposto Seletivo (IS). A proposta também prevê isenção de produtos da cesta básica e uma série de outras medidas.

Em um ofício enviado ao presidente do Senado, Rodrigo Pacheco, o governador havia apresentado propostas para minimizar os efeitos prejudiciais da Reforma em seu estado.



“Apesar de alguns avanços, essa reforma traz um grande equívoco, que é a desoneração completa de toda a cadeia de exportação de produtos primários”, critica Mauro Mendes

Entre essas sugestões, destacava-se a continuidade do Fundo Estadual de Transporte e Habitação (Fethab), que anualmente contribui com cerca de R\$ 3 bilhões para investimentos robustos em infraestrutura e habitação em Mato Grosso. O senador Eduardo Braga, relator da propos-

ta, decidiu pela manutenção do Fundo até 2043, mas não houve mudanças em relação à desoneração da cadeia produtiva e outros pontos sugeridos pelo governador.

Em nota, o governador de Mato Grosso destaca que a atual proposta deve aumentar

a carga de impostos para os cidadãos. “Se essas cadeias vão deixar de pagar impostos completamente, quem vai suprir esses custos? No futuro, nós veremos que cometemos um equívoco, pois teremos graves consequências. Espero que eu esteja errado e que isso não aconteça”.

NOVO PRESIDENTE/ SÉRGIO RICARDO FOI ELEITO POR UNANIMIDADE PRESIDENTE DO TRIBUNAL DE CONTAS DO ESTADO PARA O BIÊNIO 2024/2025



*José Carlos Novelli, Sérgio Ricardo e Guilherme Maluf compõem Mesa Diretora do TCE-MT do próximo biênio*

## Sérgio Ricardo: “O TCE é a instituição mais importante da República brasileira”

DA REDAÇÃO

[editornoticiamax@gmail.com](mailto:editornoticiamax@gmail.com)

Eleito por unanimidade presidente do Tribunal de Contas do Estado (TCE-MT) para o biênio 2024/2025, o conselheiro Sérgio Ricardo afirmou que o TCE está “mais pronto” do que nunca, agradeceu os conselheiros pela votação e disse que esse é um dos momentos mais importantes da sua vida pública.

“Agradeço profundamente aos conselheiros que, nesta sessão, confiam a mim o privilégio de dirigir este Tribunal pelos próximos dois anos. É um dos momentos mais importantes da minha vida pública. Gostaria que minha vida fosse tranquila e harmônica como foi esse processo que me conduz à Presidência. Este Tribunal de Contas já está construído, foi talhado ao longo de 70 anos por gigantes, que sempre entenderam a impor-

tância do estado e do Tribunal na vida do cidadão mato-grossense e eu tive o privilégio de conhecer e conviver com muitos deles e com os senhores”, afirmou.

Esta será a primeira vez que Sérgio Ricardo assume o cargo de gestor do órgão, no qual deverá ser empossado no dia 21 de novembro, e passará a comandar o poder a partir do dia 1º de janeiro do ano que vem.

Sérgio Ricardo elogiou seu antecessor e atual presidente do órgão José Carlos Novelli, além de afirmar que terá um mandato em que “todos os conselheiros serão presidentes”. “O Tribunal nunca foi tão produtivo quanto agora, justamente porque todos os conselheiros estão envolvidos nos trabalhos gigantescos de suas comissões

permanentes. Por isso, o Tribunal se tornou o que é, um Tribunal de vanguarda, moderno e exemplo para todo o país. Esse tribunal está mais pronto do que nunca, qualquer um de nós dá continuidade aos trabalhos aqui. Realço neste meu discurso o trabalho que herdo do conselheiro Novelli de soluções permanentes. Eu lembro que vossa excelência disse um dia aqui que todos seriam presidentes juntos com o senhor. Eu quero repetir aquela frase, todos serão presidentes juntos comigo”.

Para completar, Sérgio Ricardo disse que “temos desafios muito grandes em Mato Grosso, um estado rico, mas com muitas desigualdades. Estamos trabalhando com afinco para mudar essa realidade e este Tribunal está pronto para dar continuidade aos trabalhos”.

“Digo com a boca cheia: o TCE é a instituição mais importante da República brasileira, porque somos nós que cuidamos da destinação do dinheiro público. E é só com esse cuidado que ele chega onde tem que chegar: na vida das pessoas, para melhorá-las”, completou.

Já o conselheiro-presidente José Carlos Novelli, que foi eleito corregedor-geral do próximo biênio, agradeceu e parabenizou os colegas pelo resultado da eleição. “É uma alegria enorme comemorar esta nova eleição. Tenho certeza absoluta de que o Tribunal continuará grande, executando esse trabalho maravilhoso que vem fazendo em prol da administração pública mato-grossense, seja municipal ou estadual. Estaremos

sempre de mãos dadas com o gestor público.”

Corregedor-geral na atual gestão e vice-presidente eleito, o conselheiro Guilherme Antonio Maluf chamou a atenção para o momento histórico vivido pelo TCE-MT. “Sob a gestão de vossa excelência, José Carlos Novelli, este Tribunal teve um avanço surpreendente e despontou como um dos melhores do Brasil.

Da mesma forma, tenho certeza de que na gestão do conselheiro Sérgio Ricardo também vai avançar e nos manter entre os melhores. Estarei aqui para ajudar, tenho compromisso com vossa excelência, nas horas boas e difíceis, para elogiar e criticar, porque é assim que os companheiros fazem”, disse.



CHAPADA DOS GUIMARÃES / FORAM IDENTIFICADOS DEZ LOCAIS COM RISCOS DE ACIDENTE GEOTÉCNICO, ENTRE OS KM 42 E 48 DA RODOVIA MT-251



Foto Emanuele Daiane

Da Redação  
[editornoticiamax@gmail.com](mailto:editornoticiamax@gmail.com)

*A Sinfra-MT lembrou que a região é de interesse de todos os mato-grossenses e que os órgãos têm trabalhado juntos para aprimorar a segurança viária da MT-251 dentro do Parque Nacional*

# Sinfra pede autorização para obras no Portão do Inferno, devido risco de deslizamento

A Secretaria de Estado de Infraestrutura e Logística (Sinfra-MT) pediu providências e encaminhou na semana passada relatório à administração do Parque Nacional de Chapada dos Guimarães e ao Instituto Chico Mendes de Conservação da Biodiversidade (ICMBio), para que o Governo de Mato Grosso seja autorizado a reestruturar a MT-251, na região do Portão do Inferno.

O relatório, feito por uma consultoria especializada contratada pela Sinfra-MT, aponta que há risco de deslizamento na MT-251, na região do Portão do Inferno. Foram identificados dez locais com riscos de acidente geotécnico, entre os km 42 e 48 da rodovia - dentro da área do Parque Nacional, sendo que três pontos são considerados mais críticos. A Sinfra-MT pede que o relatório seja avaliado, uma

vez que a MT-251 corta um trecho do Parque Nacional de Chapada dos Guimarães, administrado pelo ICMBio, e nenhuma alteração pode ser feita no local sem autorização do órgão federal. O ofício pede ainda uma sinalização positiva do ICMBio para a reestruturação da via, com a construção de um novo viaduto no Portão do Inferno. Também seriam realizadas medidas de contenção nos paredões. As estratégias

apontadas são de baixa interferência para o patrimônio paisagístico, ambiental e paleontológico do local. Uma vez que há custos elevados para elaboração dos estudos de topografia e investigação geotécnica, assim como para os projetos básicos e executivos, essa autorização é fundamental, para que a Sinfra-MT possa prosseguir com as medidas necessárias, com a urgência que o caso requer. A Sinfra-MT lembra que a

região é de interesse de todos os mato-grossenses e que os órgãos têm trabalhado juntos para aprimorar a segurança viária da MT-251 dentro do Parque Nacional. Em janeiro de 2022, após um deslizamento no Portão do Inferno, os dois órgãos, junto com a Defesa Civil e o Corpo de Bombeiros realizaram uma vistoria no local, após a qual, foram instaladas sinalizações alertando para os riscos de deslizamento.

NOVEMBRO ROXO / O 'NOVEMBRO ROXO' CONSCIENTIZA SOBRE EVENTUAIS IMPLICAÇÕES AO RECÉM-NASCIDO



Foto Reprodução

# Prematuridade é principal causa da mortalidade infantil no Brasil

**ELLOISE GUEDES**  
 editornoticiamax@gmail.com

O parto prematuro é a principal causa global da mortalidade infantil antes dos 5 anos de idade e o Brasil é o 10º colocado no ranking mundial dos países com mais nascimentos prematuros. O 'Novembro Roxo', campanha que alerta para a prematuridade, conscientiza sobre eventuais implicações ao recém-nascido entre elas, problemas pulmonares, deficiências motoras, infecções respiratórias crônicas, doenças cardiovasculares ou diabetes e possibilidade de ter problemas de aprendizagem ou comportamentais.

De acordo com a Organização Mundial da Saúde (OMS), é considerado bebê prematuro aquele que nasce antes das 37 semanas de gestação. Subdivide-se a classificação em prematuros extremos, os que vieram ao mundo antes das 28 semanas e correm mais risco de vida, e entre os que nascem algum tempo depois, mesmo também apresentando um estado de saúde muito frágil.

Segundo o Ministério da Saúde, no Brasil, cerca de 340 mil bebês nascem prematuros todo ano, equivalente a seis ocorrências a cada dez minutos.

A prematuridade é a segunda causa de morte de crianças com menos de 5 anos de idade, ficando atrás somente da pneumonia. No Brasil, assim como em outros países, a prematuridade é considerada problema de saúde pública. A prevenção da prematuridade se inicia antes mesmo da gestação, com o planejamento familiar, seguido do acompanhamento pré-natal adequado, um parto seguro, de qualidade e humanizado, sem impacto para a saúde da mulher e do recém-nascido. O SUS oferece todo esse cuidado, acolhimento e acompanhamento.

Para a Organização Mundial da Saúde (OMS) algumas recomendações melhoram os índices de sobrevivência e a saúde de bebês nascidos precocemente – antes de completar 37 semanas de gravidez – ou pequenos, bebês que possuem menos de 2,5 kg ao nascer. Em novas diretrizes, a OMS afirma que o contato pele a pele com a mãe ou um cuidador, chamado de mãe canguru, deve começar imediatamente após o nascimento, sem separação ou período em incubadora. Esse método resulta em benefícios significativos para a saúde das mães e dos bebês prematuros

que permanecem próximos. No Brasil a iniciativa nasceu em 2011 a partir de um blog de experiência de mães e profissionais com a prematuridade e suas consequências. A Associação Brasileira de Pais, Familiares, Amigos e Cuidadores de Bebês Prematuros – ONG Prematuridade.

**POR QUE A COR ROXA?**

O roxo simboliza sensibilidade e individualidade, características que são muito peculiares aos prematuros. O roxo também significa transmutação, ou seja, mudança, transformação.









PONTE TELES PIRES - ALTA FLORESTA

HOSPITAL CENTRAL - CUIABÁ

# MATO GROSSO NÃO PARA

Quando você soma trabalho e eficiência, o resultado é um dos estados que mais crescem no país.



-  **06 hospitais** em construção
-  **Mais de 2400 km de** asfalto novo contratados
-  **41 novas escolas** em construção
-  Mais de **50 mil vagas em cursos** de capacitação
-  **15 mil câmeras** sendo instaladas em todo o estado

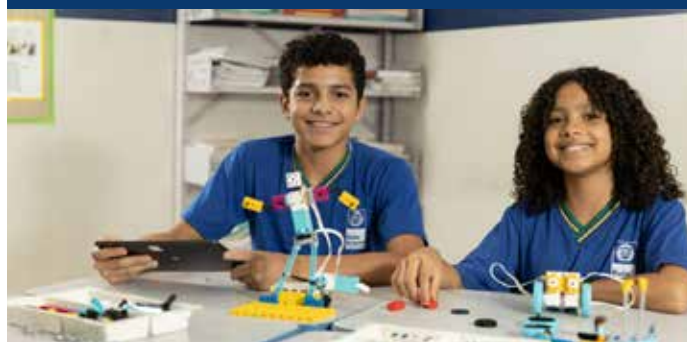

WILLIAN DAVID E ELOIS E IZABELLA  
E.E. PROFª MARIA DA CUNHA BRUNO



MARA FRANCISCA DE O. LIMA  
CURSO: COSTUREIRO IND. DO VESTUÁRIO



CÂMERA INSTALADA  
E.E. PROFª ELIANE DIGIGOV SANTANA



"CUIABÁ ROTATIVO" / Os preços serão fixados em R\$ 2 para motos e R\$ 3,40 por hora para carros

# Cuiabá volta a ter estacionamento rotativo; veja ruas e avenidas com cobrança

Da Assessoria

editornoticiamax@gmail.com

Foto Reprodução

A Prefeitura de Cuiabá está em processo de implementação do 'Cuiabá Rotativo', novo sistema de estacionamento rotativo que será utilizado na região central da capital. No momento, o sistema funciona de forma educativa, sem cobrança pelas vagas. Os motoristas terão mais de um mês para se adaptarem antes do início da cobrança do estacionamento.

O sistema rotativo vai ser operado pelo Consórcio CS Mobi Cuiabá, uma empresa privada contratada pela prefeitura por meio de Parceria Público Privada (PPP). O investimento será de cerca de R\$ 125 milhões, e 2,6 mil vagas serão criadas.

Os espaços destinados às vagas do estacionamento rotativo serão sinalizadas e poderão ser liberadas por meio de um parquímetro ou pelo aplicativo disponibilizado pela empresa gestora do projeto. Os preços serão fixados em R\$ 2 para motos e R\$ 3,40 por hora para carros.

O secretário de Agricultura, Trabalho e Desenvolvimento Econômico, Francisco Vuolo, disse que o serviço de estacionamento rotativo tem como objetivo a democratização do uso do espaço público.

"Será implantada em toda a infraestrutura, como em abrigos de ônibus e painéis com a exibição de informações em tempo real veiculadas no transporte público. Também terão totens com display digital de informações turísticas, facilitando o acesso e a prestação de serviços", diz.

Ele explicou que a fiscalização do horário de estacionamento será feita por meio do monitoramento das placas dos veículos. As placas serão lidas pelo sistema, e as informações corretas serão registradas para garantir a utilização adequada das vagas. Em caso de não pagamento do estacionamento rotativo, Vuolo esclareceu que a concessionária não será responsável pela aplicação de multas. "As multas serão aplicadas pela Secretaria de Mobilidade Urbana - SEMOB. Os infratores receberão notificações da empresa e terão um prazo para regularização, com uma tarifa de R\$ 30. Caso não se regularizem, a SEMOB aplicará multas que variam de R\$ 70 a R\$ 150".

Segundo a prefeitura, os estacionamentos serão implantados nas principais vias de acesso da Capital. Os trechos são: Avenida Isaac Póvoas/Generoso Ponce no trecho entre a rua Comandante Costa e a Avenida Tenente Coronel Duarte; Avenida Presidente Getúlio Vargas, entre a Rua Barão de Melgaço e a Avenida Tenente Coronel Duarte; no entorno da Praça Alencastro, com trechos das ruas Pedro Celestino, Candido Mariano e Travessa Coronel João Celestino; nas vias do entorno das Praças Rachid Jaudy, da República e Ipiranga; na rua Joaquim Murтинho, no trecho entre a Avenida Presidente Getúlio Vargas até a Avenida Generoso Ponce; na Rua 13 de Junho, no trecho entre a Avenida Presidente Getúlio Vargas até a Praça Ipiranga; na Travessa João Dias, no trecho da Rua Barão de Melgaço até a Avenida Tenente Coronel Duarte.



**CONFIRA OS PONTOS PREVISTOS PARA IMPLANTAÇÃO (RUA/AVENIDA/PRAÇA):** - Isaac Póvoas; - Filinto Muller; - Praça 8 de abril; - Getúlio Vargas; - Estevão de Mendonça; - 24 de Outubro; - Pres. Castelo Branco; - Brigadeiro Eduardo Gomes; - Senador Vilas Boas; - São Sebastião; - Travessa Dom João VI; - Travessa Cel. Hemenegildo Galvão; - Cândido Mariano; - Praça Antônio Corrêa; - Batista das Neves; - Voluntários da Pátria; - Campo Grande; - Comandante Costa; - 12 de Outubro; - Barão de Melgaço; - Pedro Cestino; - Ricardo Franco; - 7 de Setembro; - Travessa João Dias; - Praça José Rachid Jaudy; - 13 de Junho; - Antônio Maria; - Joaquim Murтинho; - Trav. Dona Elvira Ferreira; - Des. Ferreira Mendes; - Major Arnaldo de Matos; - Cel. Peixoto; - Mato Grosso; - Hist. Rubens de Mendonça



SOLIDARIEDADE / Cartinhas podem ser retiradas nas agências participantes ou no blog do Noel, pela internet

# Papai Noel dos Correios reacende a esperança de crianças em todo o Brasil

Da Redação

editornoticiamax@gmail.com

A campanha solidária mais aguardada por crianças de escolas públicas de todo o Brasil já começou, o Papai Noel dos Correios 2023. Em Mato Grosso o evento ocorreu na última sexta-feira (10), na Associação Caminhando Para Mais um Sonho (ACAMIS), em Várzea Grande.

O Papai Noel dos Correios está há 34 anos disponibilizando cartas com pedidos de crianças que cursam do 1º ao 5º ano do ensino fundamental de escolas da rede pública e de instituições parceiras. As cartas podem ser adotadas fisicamente nas agências dos Correios participantes e também no blog da campanha.



O Papai Noel dos Correios está há 34 anos disponibilizando cartas com pedidos de crianças que cursam do 1º ao 5º ano do ensino fundamental

Foto Reprodução

## COMO POSSO PARTICIPAR?

Ser padrinho ou madrinha de uma ou mais crianças é muito fácil. É só retirar uma cartinha em uma unidade dos Correios participante da ação ou acessar o Blog Noel, na internet. Mas se você prefere adotar de forma online, é só acessar <https://blognoel.correios.com.br/> e clicar em “Adoção On-line”. Em seguida, selecione o estado e município e as cartinhas disponíveis irão aparecer na tela. Escolheu aquela história que mais te comoveu? Então é hora de comprar o presente e levar aos pontos de coleta da sua cidade. Os presentes precisam estar identificados com as informações da cartinha. E fique atento às datas da Campanha da sua cidade. No Blog Noel você encontra todas as informações.

EM CUIABÁ

# Contribuintes podem quitar multas de trânsito com descontos de até 50% sobre o valor total

Da Redação

editornoticiamax@gmail.com

Em razão do Decreto nº 9.866, datado de 30 de outubro de 2023, assinado pelo prefeito Emanuel Pinheiro, os cidadãos com multas de trânsitos gerados até 31 de dezembro de 2022, têm até o dia 30 de novembro para regularizar suas dívidas fiscais, independentemente de estarem em situação de dívida ativa ou não. A iniciativa é um incentivo a mais para que o contribuinte consiga pagar suas multas com descontos de até 50% em juros e multas.

Portanto, para resolver a situação, o interessado deve aderir ao Mutirão Fiscal até o dia 30 deste mês, que pode ser feito maneira virtual, diretamente no Portal de Serviços da Prefeitura Municipal de Cuiabá (<https://www.cuiaba.mt.gov.br/>) ou pelo portal Refis Online (<https://refis.cuiaba.mt.gov.br/portal/refis/home.aspx>). Basta clicar no ícone “Iniciar negociação” para simular um acordo.

Além do mais, para as multas de trânsito, a Semob ainda oferece a opção de resolver a situação pelo WhatsApp (65) 99610-5784, o desconto pode chegar a 50% sobre o valor total. Objetivando assim, facilitar a vida do munícipe, que não precisar necessariamente, se deslocar até a Semob.

O atendimento é de segunda à sexta-feira, das 08:00 às 17:00. O processo é bem simples, segundo o responsável pelo setor de Auto de Infração de Trânsito (AIT) da Semob, Leandro Gotzsch.

“Basta enviar uma mensagem com a placa do veículo e o CPF do proprietário, que um atendente entrará em contato. Inclusive, pode enviar até fora do horário de atendimento que a solicitação ficará na fila”, explica Gotzsch ao reforçar que a opção via WhatsApp é somente para as multas de trânsito.

Divulgação



PESQUISA / NESTE ANO, O EVENTO SERÁ NA SEMANA DO DIA 24 DE NOVEMBRO (SEXTA-FEIRA) E PROMETE SER UM PERÍODO DE OPORTUNIDADE

Da Assessoria  
[editornoticiamax@gmail.com](mailto:editornoticiamax@gmail.com)

A Black Friday 2023 está próxima e a expectativa de vendas no comércio varejista aumenta. Para o setor em Mato Grosso a previsão é que três a cada cinco consumidores gastem, em média, mais de mil reais em compras, o que pode resultar em uma movimentação de quase R\$500 milhões em todo estado. Os dados são da “Pesquisa de Intenção de Consumo para a Black Friday”, realizada pelo Serviço de Apoio às Micros e Pequenas Empresas em Mato Grosso (Sebrae/MT), que também faz alerta sobre golpes. A edição do evento deste ano será na semana do dia 24 de novembro (sexta-feira) e promete ser um período de oportunidades também para os consumidores em descontos e promoções atraentes.

De acordo com a pesquisa do Sebrae/MT, a maioria dos consumidores mato-grossenses pretendem gastar, em média, mais de mil reais em compras na Black Friday 2023. Porém, o ticket médio previsto é de R\$720 reais e um perfil de consumidores mais analíticos. Ao serem abordados pelos pesquisadores, 54% dos consumidores afirmaram que costumam pesquisar antes de comprar e 34% disseram que a pesquisa on-line é o fator que mais influencia sua decisão de compra na Black Friday.

“No ambiente virtual, as propagandas de “Esquenta Black Friday” saem na frente com anúncios promocionais, que trazem uma prévia dos descontos que o consumidor deve encontrar”, observa Jaqueline Trentino, gestora de Pesquisas Temáticas do Núcleo de Inteligência de Mercado do Sebrae/MT e responsável pela pesquisa.

Dois fatores se destacam como importantes para os consumidores terem uma experiência de compra positiva: encontrar uma variedade de produtos (54%) a disposição e preços competitivos (49%). “O sucesso desse evento tem se mantido no Brasil por entregar o que promete: descontos e promoções atraentes para o consumidor, que, geralmente, já sabe o que quer. Garantir um bom atendimento, ambiente seguro e facilidades de troca ou devolução também são para fidelizar esse público.

# Black Friday 2023 deve movimentar quase R\$ 500 mi em Mato Grosso



Foto Reprodução

De acordo com a pesquisa do Sebrae/MT, a maioria dos consumidores mato-grossenses pretendem gastar, em média, mais de mil reais em compras na Black Friday 2023

Quando é feita uma boa entrega, cria-se uma boa experiência e as compras na Black Friday acaba por virar uma tradição para essa pessoa”, observa Jaqueline. Outros fatores também se destacaram como relevantes para os mato-grossenses, que são: entrega rápida (36%), atendimento de qualidade (34%), facilidade de navegação no site (22%) e política de devolução flexível (9%).

Já quanto aos produtos que deverão ser mais procurados nesta edição estão os eletrônicos (49%), moda e vestuário (31%), móveis e decoração (25%), beleza e cuidados pessoais (22%), livros e mídia (17%), jogos e brinquedos (15%). Golpes da Black Friday atrapalham vendas no comércio virtual. Os consumidores devem ficar atentos às ofertas on-line.

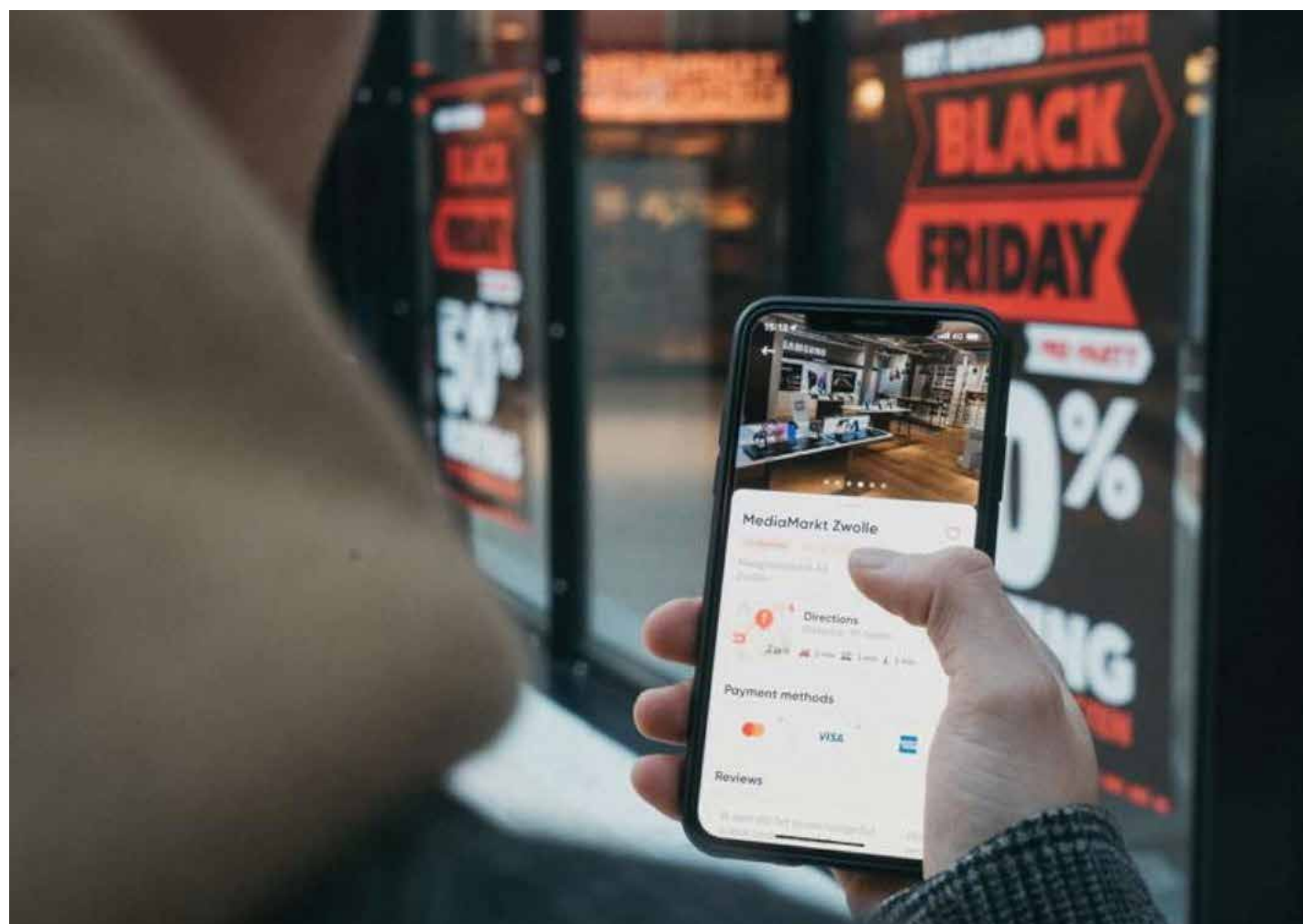
O evento também atrai golpistas, que se aproveitam da vulnerabilidade dos consumidores e criam páginas e anúncios patrocinados falsos.

De acordo com Jaqueline Trentino, qualquer um pode ser vítima de golpe no ambiente virtual e, os algoritmos, facilitam isso.



# Lazer

## DICAS

### Coisas que acontecem no corpo de quem para de beber refrigerante

Refrigerante é uma bebida não alcoólica, gaseificada e que comporta enormes quantidades de corantes e conservantes, ou seja, características prejudiciais para uma boa saúde. Dessa maneira, a nutróloga do Hospital Sírio-Libanês Dra. Andrea Sampaio nos revelou 10 coisas que acontecem no corpo das pessoas que param de consumir refrigerante. Confira:

#### REDUÇÃO DE PESO COM PREVENÇÃO AO SOBREPESO E OBESIDADE

“O refrigerante possui teor elevado de açúcar. Afinal, uma lata de refrigerante de 350 ml, possui cerca de 10 colheres de chá de açúcar, quantidade que corresponde a 100% do que é recomendado diariamente”, garante a Dra. Andrea.

#### PREVENÇÃO DO DIABETES E MELHORA DO HUMOR E ENERGIA

O nível elevado de açúcar no sangue propicia energia e humor. No entanto, a diferença é que imediatamente ocorre a queda dessa concentração do açúcar, o que leva um sujeito ao desânimo, cansaço e falta de energia.

#### PELE COM QUALIDADE

“Terá uma melhora na qualidade pele, contribui para o rejuvenescimento cutâneo, pois o açúcar deixa o colágeno mais rígido em vez de flexível, o que favorece a uma pele mais desidratada, opaca e sem vida. Pode desencadear o aumento da oleosidade e favorecendo ao surgimento da acne”, explica.

#### QUEDA DO INCHAÇO COM PREVENÇÃO NA HIPERTENSÃO ARTERIAL

“Reduz o inchaço e contribui para prevenção da hipertensão arterial, pois tanto o sódio como o açúcar, favorecem a retenção de sal e água no organismo”, relata a nutróloga.

#### POUCA GORDURA NO FÍGADO

Os refrigerantes quando são absorvidos no intestino despejam uma larga quantidade de açúcar. Gerando, dessa forma, um acúmulo que será convertido em triglicérides e acomodado no fígado.

## CULINÁRIA / Escondidinho de frigideira

Ingredientes: 1/2 gomo de linguiça calabresa picado 1 colher de sopa de azeite 1 cebola média picada 1 sachê de molho de tomate (300 g) 80 g de presunto ralado 500 g de batata cozida 3 colheres de sopa de requeijão cremoso páprica doce, pimenta-do-reino, queijo muçarela e sal a gosto

Modo de preparo: Em uma panela, frite a linguiça calabresa na própria gordura até dourar. Reserve Na mesma panela, coloque o azeite e frite a cebola até ficar transparente. Acrescente o molho de tomate e tempere com a pimenta-do-reino e a páprica doce. Assim que engrossar um pouco, retire do fogo e incorpore a linguiça frita e o presunto. Em uma tigela, amasse as batatas cozidas e corrija o sal se necessário. Em uma frigideira grande, de preferência antiaderente,



## HORÓSCOPO

### ESCORPIÃO- 22 de outubro a 23 novembro

Existe o desejo de cortar uma situação em família, e isso mexe demais com o seu emocional. Você deve se posicionar com sabedoria, visando uma postura justa. É uma fase em que precisa amadurecer as suas necessidades emocionais e afetivas. Você deve amadurecer a sua ligação emocional com o filho, para ajudá-lo a se desenvolver.

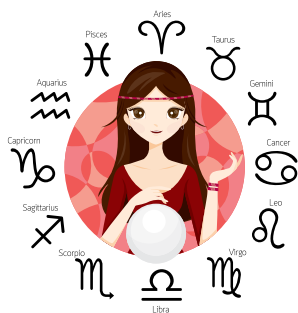

## PALAVRAS CRUZADAS DIRETAS

www.coquetel.com.br

© Revistas COQUETEL

Tecido sintético que esquentam com facilidade Registro que consta na ficha do paciente	Palavra genérica para se referir a vícios	Mistura perigosa de linhas de pipas	Ir à (?): a essência do desejo de vingança	Secreção vaginal cuja mudança na cor e cheiro pode ser um sintoma da candidíase ou de outras DSTs	Petiscos de lanchonetes de Buenos Aires
Natureza do trabalho freelance (ing.)				No sentido do maior para o menor	
Muito engraçado Galpão de cereais			"Deus não dá (?)" a cobra" (dito)		(?) Riddle: o Lorde Voldemort (Lit.)
Fazer (?) de: bancar algo que não é	Aquecedor clássico de chalés				
		Saco, em francês O bife de dietas			Otto Rank, psicanalista austríaco
			Grécia e (?), bases da cultura clássica		
Suas folhas podem causar reações alérgicas	Deus-sol do Egito Antigo (Mit.)	Vegetação do cerrado Pecado capital (Catol.)			
Empresa na qual trabalha o carteiro					Penúltima posição, entre dez colocados
Aplica o Enade e o Enem (sigla)	Dotar de membros de voo		Operação aritmética Gravata, em inglês		
	João (?) de Melo Neto, poeta		Cantor como Pavarotti Remover		
"Teste" a que o candidato a ministro do STF é submetido	Dieta, em inglês				À (?): a superfície (da água)
A "seta" do mouse	Pinar o (?): cair na farra				Explosivo de minas "Nosso (?)", filme
			(?) Mendes, município "Deus", em "Teologia"		
Data, em inglês		(?) que enfim: finalmente!		(?) Karenina", romance de Tolstói	
Empresa que coordena as atividades do setor elétrico					

BANCO

3/sac — tie, 4/anna — date — diet — nona, 10/home office.

51



## ALIMENTANDO A ALMA

Não andeis ansiosos por coisa alguma; antes em tudo sejam os vossos pedidos conhecidos diante de Deus pela oração e súplica com ações de graças; e a paz de Deus, que excede todo o entendimento, guardará os vossos corações e os vossos pensamentos em Cristo Jesus.

Filipenses 4:6-7

# sherlock nm

tonycgr@hotmail.com

## ↑ SOBE

**CUIABÁ PROPÕE PARCERIA À VÁRZEA GRANDE PARA IMPLANTAÇÃO DA ROTA FLUVIAL TURÍSTICA**

A Prefeitura de Cuiabá propôs parceria ao município de Várzea Grande para implantação do Projeto Rota Fluvial Turística do Rio Cuiabá. O projeto prevê a construção de pontos de embarcação na Orla do Porto, com destinos aos pontos turísticos, São Gonçalo Beira Rio e Bom Sucesso.

## ↓ DESCE

**COM SALÁRIOS ATRASADOS, GARIS SUSPENDERAM COLETA DE LIXO EM CUIABÁ E VÁRZEA GRANDE**

Trabalhadores da coleta de lixo de Cuiabá e Várzea Grande cruzaram os braços na última quinta-feira (09), em razão do atraso salarial e benefícios oferecidos aos trabalhadores.

Reprodução



Presidente da Câmara de Cuiabá, Chico 2000

## CHICO O INCANSÁVEL

Com uma determinação impressionante, o presidente da Câmara de Cuiabá, Chico 2000 (PL), fiscalizou na última terça-feira, cinco escolas municipais e o depósito da Secretaria Municipal de Educação (SME). Chico assegurou que o relatório da fiscalização já está sendo elaborado e será encaminhado ao Poder Executivo, solicitando as devidas explicações.

## PARQUE DAS ÁGUAS RECEBE RENATO TEIXEIRA E ORQUESTRA DA UFMT

O músico Renato Teixeira, com a participação especial da Orquestra Sinfônica da Universidade Federal de Mato Grosso (UFMT), se apresenta no próximo dia 19 de novembro, domingo, a partir das 18h30 no Parque das Águas.

**BOLSONARO SOLIDARIZA COM BRASILEIROS NA FAIXA DE GAZA**

Ex-presidente afirma ter pedido ajuda pela liberação de brasileiros que estão no Sul da Faixa de Gaza desde o começo do conflito.



Reprodução