

ECONOMIA

Conta da energia elétrica fica mais cara a partir deste mês em MT

SHERLOCK CUIABANO

NOTÍCIA
max

EDIÇÃO 372 DATA 10 A 16 DE ABRIL DE 2023

BA.2.75.X -

Pesquisa aponta nova subvariante da Ômicron em Mato Grosso

PG.: 05

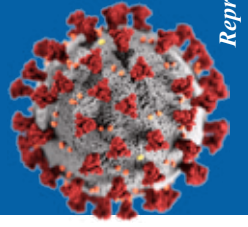

Reprodução



SER FAMÍLIA HABITAÇÃO

45 CIDADES JÁ FORMALIZARAM CONVÊNIOS

Os 45 convênios firmados significam que os municípios já receberam os recursos e estão aptos a dar início à construção de **2.070 casas**

PG.: 03

“Esse programa é um sonho. Agora, imagina para as famílias que irão receber as chaves. Ter um teto, onde você pode reunir as pessoas que você ama, é algo que não tem preço”, frisa **Virginia Mendes**

INADIMPLÊNCIA

MT tem mais de 50% da população com dívidas

Dados da Serasa apontam que em fevereiro de 2023, 70,5 milhões de brasileiros estavam com o nome negativado.

PG 06

«CUIDANDO DA GENTE»

254 trabalhadores receberão auxílio financeiro de 1 S/M

Os catadores de recicláveis receberão o auxílio devido a implantação do programa de transferência de renda, uma ação histórica para Cuiabá

PG 04

TRAJETO DE 18 HORAS

Rodoviária de Cuiabá terá viagens para Bolívia

A partir deste mês de abril, o Terminal Rodoviário voltará a oferecer viagens internacionais para Santa Cruz de La Sierra, na Bolívia.

PG 09

Divulgação



Divulgação



Divulgação



Trânsito mais seguro

Nem o trabalho incansável de orientação e fiscalização das polícias e agentes de trânsito, nem a presença de um grande número de radares (controladores de velocidade) estão impedindo a redução do número de mortes na Grande Cuiabá. Congestionamentos, violência, acidentes, fiscalização precária e problemas de engenharia são alguns dos temas abordados para buscar um trânsito mais seguro.

Ao lado de uma fiscalização capaz de coibir a embriaguez ao volante, a ação célere da Justiça é fundamental para reduzir a impunidade. As multas e fianças não são suficientes, principalmente quando se trata de infratores com grande poder econômico.

Acidentes de trânsito são um problema de saúde pública. Não podem e não devem ser banalizados. Também é preciso mais rigor nas punições. No Brasil, há enorme dificuldade de enquadrar como homicídio doloso, ou seja, quando há a intenção de matar, os motoristas embriagados que provocam acidentes fatais. A segurança dos pedestres também entra na pauta, com a redução da velocidade em várias vias e o estabelecimento de áreas de trânsito calmo. Esse modelo está em dia com o que há de mais moderno no mundo em termos de urbanismo, que busca adotar novos modos de convivência nas cidades.

O carro vem deixando de ser um indicador de status para apresentar-se como um problema. Seja porque entope o trânsito - sem que a abertura de novas ruas ou a construção de novos viadutos resolva a situação - ou pela emissão de gases de efeito estufa, distúrbio que preocupa governos de todo o mundo.

Propagandas educativas também fazer parte desse rol de providências adotadas para reduzir a violência no trânsito.

Fiscalização rigorosa e soluções inteligentes são requisitos para tornar o trânsito mais seguro e diminuir o número de mortes causadas por acidentes.

■ ARTIGO

O ensino médio em xeque

No meu artigo anterior intitulado “Uma profissão em constante movimento” utilizei como tema, a educação, abordando a atualização das Diretrizes Curriculares Nacionais para curso de graduação.

Neste, abordarei sobre o mesmo tema, porém com enfoque sobre a implementação do novo ensino médio cujo marco regulatório se deu com a sanção da Lei nº 13.415/2017.

Corre a boca miúda, que o governo federal pressionado por manifestações de estudantes e educadores irá suspender a implantação do novo modelo de ensino, iniciado em 2017 com prazo de conclusão para 2024.

Os atuais prazos para implantação estão previstos na Portaria MEC nº 521/2021, que institui o Cronograma Nacional de Implementação do Novo Ensino Médio.

Amplamente debatido, quando de sua criação, por especialistas e demais interessados no processo, agora com a mudança de governo, muitos que foram a favor mudaram a casaca passando

a criticar o modelo. Cabe destacar que a Lei foi sancionada no governo Michel Temer.

Dentre alguns argumentos utilizados pelos descontentes, estão o de que com o aumento obrigatório da carga horária, os jovens ficariam impedidos de trabalhar e que sem um orçamento suficiente para adequar a escolas públicas, os professores também seriam prejudicados.

Argumentos até certo ponto passível de questionamento, visto que o novo modelo está em fase de implantação desde 2018, ou seja, a quase cinco anos e somente agora é que está ocorrendo manifestações País a fora. Isso ao invés de tecnicismo, está cheirando politicagem.

Para quem não se lembra, o novo ensino médio definiu que parte da carga horária seria escolhida pelos estudantes para que pudessem aprofundar os conhecimentos na área de maior interesse ou afinidade.

E para que isso pudesse ser viável a carga horária total do ensino médio foi ampliada, passando de 2.400 para 3.000 horas, sendo 60% reservados

para a carga horária das disciplinas comuns e 40% formados por disciplinas optativas dentro de cinco áreas do conhecimento, os chamados itinerários formativos, previsto no art. 4º, da Lei nº 13.415/2017.

A promessa do Ministério da Educação é de que o novo ensino médio permitirá que o jovem opte por uma formação profissional e técnica dentro da carga horária do ensino médio regular. Tal afirmativa remonta à época que tínhamos os cursos técnicos, ocasião em que os jovens realizavam o sonho da formatura do segundo grau, oportunidade em que saíam da escola com seus diplomas alguns deles com habilitação em magistério. Será que alguns desses educadores que hoje pedem a revogação da legislação foram formados naquela época?

Saudosismo a parte, em tese, é uma boa sacada pois se assim concretizar fará com que muitos jovens deixem de aprender somente o trivial das disciplinas comuns muitas vezes carregadas de ideologias das mais diversas correntes.

Arquivo



Claiton Cavalcante é contador e membro da Academia Mato-Grossense de Ciências Contábeis.

Por outro lado, a crítica construtiva é sempre bem-vinda e um diálogo com boas e fundadas discussões, precedidas pelo mais justo processo democrático certamente trará melhorias para o novo modelo de ensino. Mas para que isso ocorra não há necessidade de suspender ou até mesmo revogar as legislações como pedem os manifestantes.

Até porque, se isso acontecer estaremos diante da mentalidade do caranguejo que é quando membros de um grupo tentam reduzir a autoconfiança do outro grupo, seja por ressentimento, conspiração ou sentimentos competitivos, a fim de impedir que se alcance sucesso, nesse caso, o sucesso dos que não são massa de manobra.

EXPEDIENTE



Diretor Executivo

Max Feitosa- DRT 2142/MT

Logística e distribuição
Darci Abílio

Diretora Comercial
Gislene Miranda Arruda

Diretora Financeira
Rayhanny Lima

Jornalistas: Valdemar Félix- DRT 1008/MT - Elloise Guedes DRT- 3060/MT

DISTRIBUIÇÃO: Cuiabá, Várzea Grande e Baixada Cuiabana

A opinião dos articulistas não representa necessariamente a opinião do jornal, sendo responsabilidade de seus autores.

M S TERRA MILAS EIRELI – ME – CNPJ 34.682.339/0001-37

Endereço : Rua Primavera Numero:286

Bairro: Bosque da saúde

CEP 78050-030

SER FAMÍLIA HABITAÇÃO / Os 45 convênios firmados significam que os municípios já receberam os recursos e estão aptos a dar início à construção de 2.070 casas

45 cidades já formalizaram os convênios para a construção de casas

REDAÇÃO

EDITORNOTICIAMAX@GMAIL.COM

O programa SER Família Habitação, pensado e projetado pela primeira-dama de Mato Grosso, Virginia Mendes, vai atender, inicialmente, a construção de 3.638 casas destinadas a pessoas em situação de vulnerabilidade financeira.

“Esse programa é um sonho. Agora, imagina para as famílias que irão receber as chaves. Ter um teto, um cantinho para chamar de seu, onde você pode reunir as pessoas que você ama, é algo que não tem preço, isso significa dignidade. E vamos conseguir realizar os sonhos de 3.638 famílias. Agradeço o Governo do Estado por acreditar neste projeto e por fazer parte deste sonho, e também agradeço aos gestores municipais, porque não fazemos nada sozinhos”, disse a primeira-dama de MT Virginia Mendes.

Os 45 convênios firmados até o momento significam que os municípios já receberam os recursos e estão aptos a dar início à construção de 2.070 casas. O valor repassado pelo Estado até o momento é de R\$ 156.200.832,77.

As obras já começaram nos municípios de Alto Araguaia (50 casas), Alto Paraguai (50 casas), Alto Taquari (50), Jaciara (50), Novo Horizonte do Norte (48) e Novo São Joaquim (50). Jaciara, com 60% das obras executadas, é o município com as obras mais avançadas.

Os outros municípios que já tiveram convênios firmados, mas ainda não iniciaram as obras, estão em fase de licitação e contratação das obras. Outros 32 municípios estão em processo de formalização dos convênios. Ao todo serão investidos R\$ 278,9 milhões na construção de 3.638 casas.

Com o Ser Família Habitação, o Estado repassa recursos para que os municípios construam casas de interesse social. Os municípios interessados em participar do programa devem solicitar a adesão junto a Setasc-MT, elaborar o plano de trabalho e disponibilizar o terreno para construção das casas, com toda a infraestrutura.

Foto Reprodução



“Esse programa é um sonho. Agora, imagina para as famílias que irão receber as chaves. Ter um teto, onde você pode reunir as pessoas que você ama, é algo que não tem preço”, frisa Virginia Mendes

Outro projeto contempla a construção de 40 mil unidades habitacionais, e também está dentro do SER Família Habitação. Essa é uma ação do Governo do Estado e conta com o subsídio financeiro da MT Par. Nesta categoria a renda é de um a quatro salários mínimos. As prefeituras terão acesso aos convênios junto à Caixa Econômica Federal. De acordo com o presidente da MT Par, Wener Santos, esse investimento

vai injetar R\$ 7 bilhões no setor da construção civil no Estado e vai gerar 130 mil novos empregos. “Um projeto que vai gerar emprego e renda, e as casas são com infraestrutura completa. A primeira-dama Virginia Mendes prioriza a qualidade de vida das famílias mato-grossenses que mais precisam de atenção em todos os sentidos, e a casa própria é uma de suas metas nesta gestão”.

“CUIDANDO DA GENTE” / Gestão Emanuel Pinheiro teve atenção especial com os trabalhadores que tiravam seu sustento do aterro sanitário

254 catadores de recicláveis receberão auxílio financeiro de 1 salário mínimo

REDAÇÃO

EDITORNOTICIAMAX@GMAIL.COM

A Gestão Emanuel Pinheiro promoveu mais uma ação histórica para Cuiabá, colocando-a como uma das primeiras cidades brasileiras a fortalecer as políticas de tratamento adequado do lixo. Seguindo um planejamento elaborado pela Empresa Cuiabana de Zeladoria e Serviços Urbanos (Limpurb), o Aterro Sanitário Municipal teve sua operação definitivamente encerrada na semana passada.

“Estamos promovendo uma completa transformação no tratamento dos resíduos sólidos gerados em nossa cidade, após cerca de 30 anos de funcionamento da estrutura”, pontou o prefeito, ressaltando que a partir de agora, os materiais da coleta domiciliar, comercial, e de limpeza urbana terão como destino o Ecorparque Pantanal.

“A nova estrutura possui uma série de tecnologias de proteção ambiental e é a primeira deste tipo na região Centro-Oeste. Operando de forma totalmente adequada, o Ecorparque é capaz de potencializar a reciclagem e o descarte de rejeitos (materiais que não podem ser reutilizados), sem risco de contaminação de solos e rios”, destacou o gestor.

Mais uma vez Cuiabá dá o exemplo e se coloca como uma das primeiras cidades brasileiras a fortalecer as políticas de tratamento adequado do lixo. Agora, possui uma estrutura de primeiro mundo, moderna, e devidamente certificada pelos órgãos competentes. O antigo aterro, há muitos anos, tornou-se um verdadeiro lixão, totalmente insalubre, mas somente a nossa gestão teve a coragem para mudar essa realidade”, completou o prefeito Emanuel Pinheiro.

A construção do Ecorparque Panatanal é fruto de um processo licitatório realizado pela Prefeitura de Cuiabá e que teve como vencedora a empresa Orizon Valorização de Resíduos. O contrato prevê um investimento de R\$ 81 milhões, garantindo uma estrutura preparada para

receber e dar a destinação correta aos resíduos descartados por mais de 1 milhão de pessoas. O local ainda contará com um Centro de Triagem Mecanizado (CTM).

Foto Reprodução



A implantação do programa de transferência de renda ocorre por conta da desativação definitiva do aterro municipal

Com o encerramento das operações do Aterro Sanitário, a Prefeitura teve atenção especial com os catadores de materiais recicláveis, que atuavam no local, com a implementação do Programa Renda Solidária III – Cuidando da Gente, que garante o auxílio financeiro de um salário mínimo para 254 pessoas que tiravam seu sustento do local.

“Com o fechamento total do antigo aterro, iniciamos uma nova era no tratamento dado aos resíduos sólidos. Todavia, essa transformação não poderia acontecer sem pensar na inclusão daqueles que ajudaram a reduzir os danos ambientais causados pelo lixo. De forma alguma, deixaríamos esses trabalhadores desamparados”, explica o prefeito Emanuel Pinheiro.

A permanência dos profissionais no programa está condicionada ao cumprimento, de forma impreterível, de medidas como: estar cadastrado em um dos Centro de Referência de Assistência Social (CRAS) e manter atualizado o Cadastro Único (CadÚnico), para participação em programas do Governo Federal.

Somado a isso, ao menos um integrante da composição familiar do beneficiário deve participar dos cursos do Qualifica Cuiabá, idealizado pela primeira-dama Marcia Pinheiro. Em caso de menor de idade, ele deve ser inserido em outras ações, por exemplo: Serviço de Convivência e Fortalecimento de Vínculos (SCFV), Programa Siminina, Programa Criança Feliz, dentre outras

BA.2.75.X / A informação foi confirmada após pesquisa realizada pela Fundação Oswaldo Cruz em parceria com o Lacen

^ Pesquisa aponta que nova subvariante da Ômicron circula em mais de 25 cidades de MT

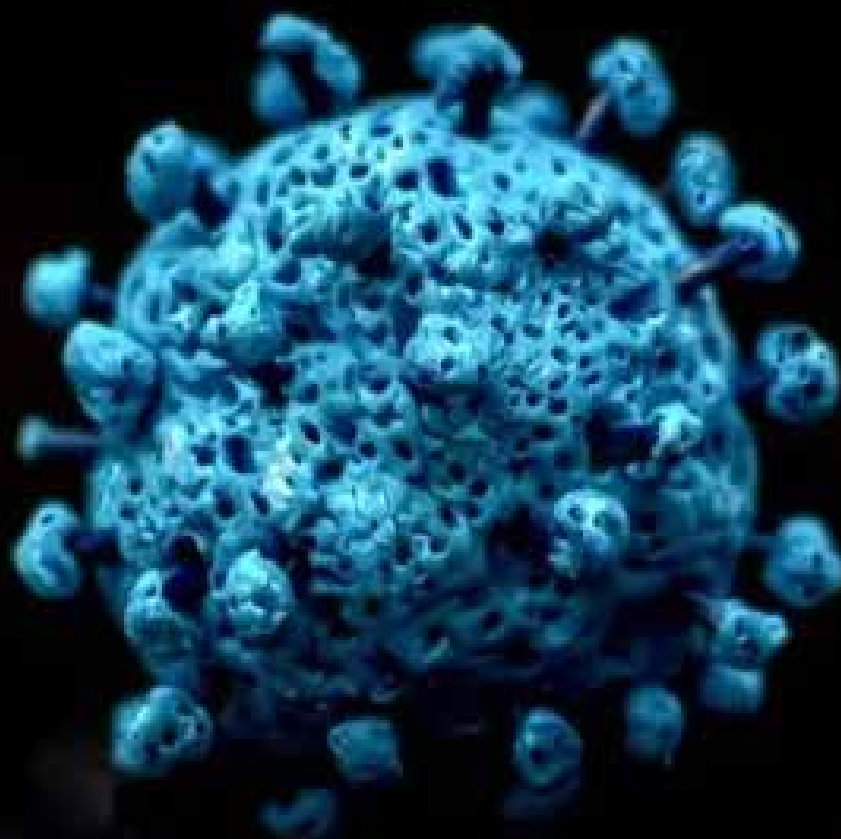

ELLOISE GUEDES
EDITORNOCIAMAX@GMAIL.COM

As ações de vigilância genômica em Mato Grosso começaram em outubro de 2021 e, até momento, o Lacen-MT já sequenciou mais de 800 amostras

Uma nova subvariante da ômicron, denominada CH.1.1.1 (BA.2.75.X), foi identificada em Mato Grosso. A informação foi confirmada após pesquisa realizada pela Fundação Oswaldo Cruz (Fiocruz), em parceria com o Laboratório Central de Mato Grosso (Lacen-MT), entre os meses de fevereiro e março de 2023.

De acordo com a Secretaria Estadual de Saúde de Mato Grosso, a análise foi feita pela equipe coordenada pelo pesquisador da Fiocruz Luiz Carlos Júnior Alcântara. A equipe recebeu 94 amostras, sendo 30 positivas para Covid-19.

“Observa-se que, atualmente, o cenário da Covid-19 é caracterizado pela hegemonia de ômicron e suas distintas sublinhagens, como BA.5.X, BQ.1.X, BA.2.75.X, XBB.X e agora uma nova subvariante, a CH.1.1.1 (BA.2.75.X)”, explicou o pesquisador.

Elaine Cristina de Oliveira, diretora do Lacen-MT, avaliou positivamente a pesquisa no sentido de identificar as variantes em circulação no estado e analisar a predominância delas entre os casos confirmados de coronavírus.

“É imprescindível o constante monitoramento das doenças virais circulantes em Mato Grosso, pois, a par-

tir desse acompanhamento, conseguimos dar suporte para construção de políticas públicas adequadas a cada situação”, disse a gestora.

As ações de vigilância genômica em Mato Grosso começaram em outubro de 2021 e, até momento, o Lacen-MT já sequenciou mais de 800 amostras e continua realizando o monitoramento das amostras que são entregues ao laboratório.

DENGUE

A pesquisa em parceria com a Fiocruz também realizou o sequenciamento genético da dengue tipo 1 (Denv 1) e dengue tipo 2 (Denv 2), as mais comuns em Mato Grosso. Um total de 24 amostras positivas para Denv 1 foram processadas e 100% delas foram identificadas como Genotype V.

Conforme Elaine, esse tipo de dengue é um vírus que já circula dentro do estado. Das 40 amostras positivas para Denv 2, todas eram da linhagem Genotype III, que também já foi identificado no estado.

“Atualmente os arbovírus estão circulando de forma simultânea com Covid-19 no Brasil, situação que coloca o país no centro das atenções mundiais quando o assunto é saúde pública. Por isso, enquanto estado,

precisamos ficar sempre atentos aos cenários e suas mudanças”, acredita Elaine.

OUTRAS PESQUISAS

Entre janeiro e março de 2023, o Lacen-MT realizou de forma independente outras duas pesquisas para identificação e monitoramento das variantes da Covid-19 circulantes no Estado. Ao todo, foram sequenciados 56 genomas, provenientes de pacientes sintomáticos e positivado para a doença.

O resultado da análise apontou que 100% das amostras sequenciadas apresentaram a variante ômicron. O estudo mostra que a subvariante BA.2.75.X começa a aparecer em circulação a partir do mês de fevereiro.

As amostras das três pesquisas são provenientes de pacientes dos municípios de Cuiabá, Querência, Várzea Grande, Tangará da Serra, Santo Antônio do Leverger, Cocalinho, Brasnorte, Confresa, Lucas do Rio Verde, Colíder, Nossa Senhora do Livramento, Planalto da Serra, União do Sul, Campo Novo do Parecis, Novo Mundo, Canarana, Itiquira, Juína, Sinop, Nova Ubiratã, Sorriso, Rondonópolis, Marcelândia, Mirassol DOeste, Paranaíta, Barra do Bugres e Nortelândia

INADIMPLÊNCIA / As contas de cartões de crédito representam 31,6% das dívidas, seguidas pelas contas básicas (21,7%) e pelo varejo (11,2%)

Mato Grosso tem mais de 50% da população com dívidas, aponta o Serasa

Foto: Divulgação/Internet

VALDEMAR FÉLIX
EDITORNOCIAMAX@GMAIL.COM

Dados do Mapa da Inadimplência e Renegociação de Dívidas da Serasa apontam que em fevereiro de 2023, 70,5 milhões de brasileiros estavam com o nome negativado. Em Mato Grosso, 50,43% da população adulta está inadimplente, ou seja, não consegue pagar as contas em dia.

As contas de cartões de crédito representam 31,6% das dívidas, seguidas pelas contas básicas (21,7%) e pelo setor de varejo (11,2%).

Conforme o economista Emanuel Dalbian, há três tipos de pessoas que se endividam, sendo o primeiro aquele que trabalha com carteira assinada, tendo uma renda fixa, mas que perde o emprego. Há ainda o trabalhador informal que tem uma renda variável, e ainda aquele que ganha bem, mas está endividado.

“Nesse caso são pessoas que têm um descontrole financeiro. Elas não sabem exatamente qual é a renda que tem, não sabem quanto gastam e compram muito por impulso”, explicou o economista em entrevista a TV Vila Real.

Conforme Dalbian, o consumidor deve sempre se fazer três perguntas antes de ir às compras: eu preciso desse produto? Eu preciso desse produto agora? Eu tenho como pagar esse produto no futuro?

“Se a resposta for não para qualquer uma dessas perguntas é melhor não comprar, porque vai acabar se endividando”, ressalta.

O economista aconselha que o consumidor faça um planejamento financeiro e separe pelo menos 30% no máximo da renda mensal para os gastos extras e 70% no mínimo para despesas fixas.

“Para a pessoa não se endividar, ele precisa fazer um planejamento financeiro, saber quanto é sua renda mensal, dessa renda separar os gastos fixos que são os gastos com alimentação, com o transporte, educação e saúde, e vai sobrar uma renda para os gastos variáveis. Esse gasto variável é bom ele colocar o dinheiro dentro do envelope e quando for fazer um gasto por impulso, leva o envelope e gasta esse dinheiro, e só deve comprar se aquela compra estiver dentro do valor do envelope”, finalizou.



Em Mato Grosso, 50,43% da população adulta está inadimplente, ou seja, não consegue pagar as contas em dia

ORIENTAÇÃO AOS GESTORES / Secretarias de Educação e Segurança afirmam que estão trabalhando preventivamente com ações de inteligência

Secretarias pedem que se redobrem os cuidados com a segurança nas unidades escolares

Foto: Divulgação/Internet

DA REDAÇÃO

EDITORNOTICIAMAX@GMAIL.COM

A secretária Municipal de Educação, Edilene de Souza Machado, disse que os fatos ocorridos na semana passada em uma creche em Blumenau, Santa Catarina, causaram realmente preocupação e comoção em todo o país e também em Cuiabá.

Nesse sentido, encaminhou uma orientação às equipes gestoras das unidades, para que redobrem a atenção em relação a manutenção dos portões fechados, e nos horários mais sensíveis como entrada e saída dos estudantes. A orientação foi encaminhada via grupo restrito de WhatsApp, para os gestores.

A secretária Edilene Machado alertou para as fakes News, que circulam nas mídias sociais e pediu tranquilidade para a comunidade escolar.

“Esse caso que aconteceu na unidade de educação infantil em Blumenau, é um jogo de internet. Inclusive, fui informada que existe um grupo formado em Cuiabá e já projetando algumas invasões”, diz a secretária no áudio.

“Se não for, oriente, avise aos profissionais para tomar todo cuidado ao abrir o portão. Redobrem os cuidados, porque precisamos nesse momento cuidar das nossas crianças e de todos vocês profissionais. Então, fiquem atentos e não desconsidere algumas informações que estão chegando. Se cuidem e cuidem das nossas crianças”, completa.

No âmbito estadual, as Secretarias de Estado de Segurança Pública e de Educação pontuaram que estão atentas e trabalhando preventivamente com ações de inteligência, policiamento ostensivo e monitoramento de escolas para identificar possíveis situações atípicas à rotina escolar.

Essas ações incluem abordagens, acompanhamento e apuração de postagens feitas em redes sociais com menções e temas relacionados à ameaça da segurança nas unidades escolares.

Ainda na semana passada, uma ameaça de massacre em uma escola municipal de Lucas do

Rio Verde elevou a preocupação das autoridades. A mãe de uma aluna compartilhou um áudio no WhatsApp afirmando que a filha não queria ir para a aula no dia 11. Em seguida, explicou que era por conta da ameaça.

Em nota, a Prefeitura de Lucas do Rio Verde afirmou que as secretarias

municipais de Educação e de Segurança Pública estão tomando as medidas cabíveis. Além disso, um boletim de ocorrência foi registrado e as polícias Civil e Militar e a Guarda Municipal foram acionadas e estão monitorando o caso, bem como reforçando o policiamento na unidade e em outras escolas do município.

Na manhã da última quarta-feira (5), um homem de 25 anos invadiu uma creche e matou quatro crianças com golpes de machado na cidade de Blumenau, em Santa Catarina. As vítimas tinham entre 4 e 7 anos e brincavam no parquinho do educandário. Pelo menos cinco crianças ficaram feridas gravemente.



Em Cuiabá, Secretaria de Educação orienta para que redobrem a atenção em relação a manutenção dos portões fechados

EM CUIABÁ / Águas Cuiabá deu início ao teste de fumaça que irá identificar ligações irregulares em residências e comércios

TESTES DE FUMAÇA AJUDAM A VERIFICAR UTILIZAÇÃO DAS REDES DE ESGOTO



DA ASSESSORIA
EDITORNOTICIAMAX@GMAIL.COM

A verificação ocorrerá, ao longo do ano, em todas as regiões da cidade

A sobrecarga nas tubulações de rede de esgoto com água da chuva provoca extravasamentos que impactam o sistema de coleta e tratamento de esgoto, em Cuiabá. Por isso, a Águas Cuiabá, da Iguá Saneamento, deu início ao teste de fumaça que irá identificar ligações irregulares em residências e comércios. A primeira etapa do trabalho é o diálogo com a comunidade, que recebe informações sobre a medida operacional e sua importância. A verificação ocorrerá, ao longo do ano, em todas as regiões da cidade. “O lançamento de água de chuva no sistema de esgoto gera sobrecarga, causando o extravasamento dos efluentes não somente nas tubulações que formam a rede pública, mas também dentro das casas.

O objetivo do nosso trabalho é evitar que isso aconteça e garantir o padrão do serviço entregue às famílias cuiabanas”, explica Guilherme Silvestrin, gerente operacional da concessionária. O bairro Santa Terezinha foi o primeiro a receber o teste. Os moradores foram convidados a acompanhar o processo, que consiste em injetar, com o uso de ferramentas específicas, fumaça não tóxica em um Poço de Visita (PV) ou Caixa de Inspeção (CI) da rede coletora de esgoto. Ao circular pela tubulação, a fumaça deve sair pela caixa de inspeção, localizada na calçada ou em frente ao imóvel. Quando há ligações irregulares, ela escapa por outros locais, como bocas de lobo, caixa de passagem e calhas. “A realização deste tipo de teste é uma prática

adotada em todo o mundo e a fumaça não causa prejuízo à saúde. Este aspecto e o detalhamento do trabalho são explicados à comunidade, que é nossa grande parceira”, explica o gerente de clientes, Ederson Teixeira. Com a realização do teste, diante da constatação de irregularidades, o morador será notificado e orientado a fazer a ligação correta num prazo de até 30 dias. O custo da regularização em cada residência é do próprio morador e o não cumprimento da notificação é passível de multa, conforme estabelece o Regulamento de Serviços - Resolução Normativa nº 05, de 26 de novembro de 2012, Art.106. Os testes de fumaça estão sendo realizados mediante acompanhamento do órgão regulador (Arsec).

TRAJETO DE 18 HORAS/ A partir deste mês de abril, serão oferecidas duas viagens semanais para o país vizinho

Rodoviária de Cuiabá terá viagens para Bolívia duas vezes por semana em abril

Foto Secom

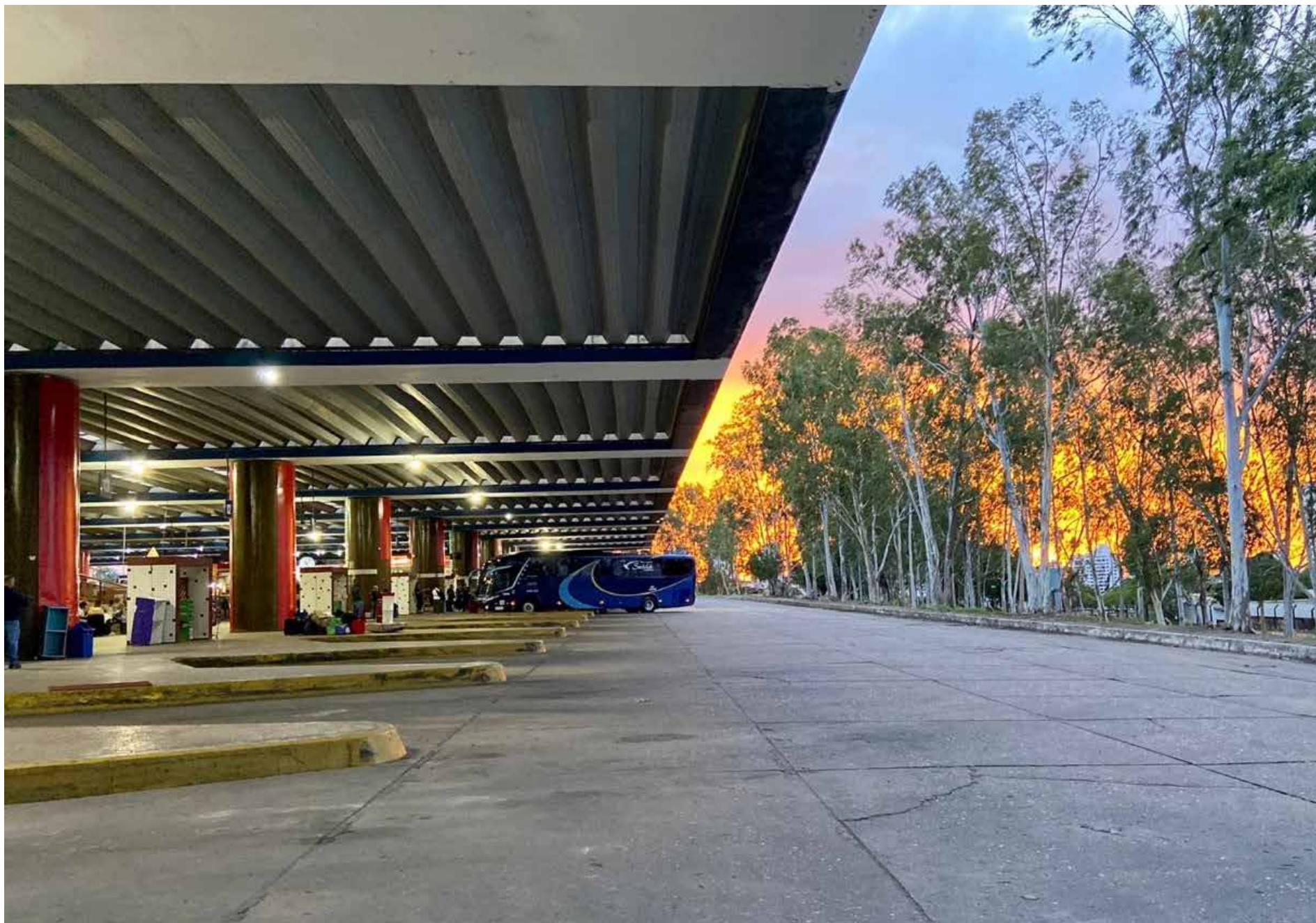

DA REDAÇÃO
EDITORNOCIAMAX@GMAIL.COM

A expectativa é por grande procura de estudantes, turistas e representantes do agronegócio

O Terminal Rodoviário de Cuiabá voltará a oferecer viagens internacionais para Santa Cruz de La Sierra, na Bolívia. A partir deste mês de abril, serão oferecidas duas viagens semanais para o país vizinho. O serviço havia sido interrompido com o início da pandemia da covid-19, em 2020.

As viagens serão realizadas pela Expresso Jencheru, que já está preparando seu guichê de atendimento no Terminal Rodoviário Engenheiro Cássio Veiga de Sá. A previsão é que a viagem tenha 18 horas de duração, com parada para passageiros em Cáceres, tanto na ida quanto na volta.

Segundo a empresa, a expectativa é por grande procura de estudantes, turistas e representantes

do agronegócio. Os interessados podem entrar em contato com a concessionária Sinart, responsável pela administração do Terminal, por meio do número 0800.000.1307.

Em reforma

O Terminal Rodoviário de Cuiabá passa por sua primeira grande reforma estruturante em mais de 40 anos, desde a sua inauguração. Os investimentos só são possíveis devido à concessão realizada pelo Governo de Mato Grosso, por meio da Secretaria de Estado de Infraestrutura e Logística (Sinfra-MT).

As obras começaram a ser realizadas pela Sinart em julho de 2022. Na primeira etapa do trabalho já foi construído o muro de cercamento do local. Também foram recapeadas as pistas de

acesso da rodoviária e as pistas no embarque e desembarque também ganharão asfalto novo.

Agora, estão em andamento as construções dos novos sanitários da área de espera das plataformas de embarque e de desembarque. O prédio inteiro será revitalizado em um prazo de dois anos, incluindo a adequação dos itens de acessibilidade em todos os níveis. Estão previstos investimentos na ordem de R\$ 32 milhões em um período de 25 anos.

Todos os projetos da reforma foram revisados e aprovados pela Sinfra-MT. A concessão prevê a instalação de um elevador panorâmico, implantação de espaços para serviços comerciais, como caixa eletrônico, restaurante, lotérica, internet wifi e outras melhorias.

DADOS DA SES / Apesar do total de casos, dados parciais de 2023 apontam uma cobertura vacinal de 56% no corrente ano

Oito casos de meningite são confirmados neste ano em MT

RAYANE ALVES
IMPrensa

Pelo menos oito casos de meningite foram confirmados nos primeiros meses deste ano pela Secretaria Estadual de Saúde (SES-MT).

De acordo com o balanço da pasta, apesar do total de casos, dados parciais de 2023 apontam uma cobertura vacinal de 56% no corrente ano, considerando o público menor de um ano.

Já em 2021, 53 casos ocorreram e 88 casos em 2022. A cobertura vacinal da Meningo C, considerando o público menor de 1 ano, para estes períodos foi de 77,7% em 2021; 87,2 em 2022.

De todos os casos registrados da doença neste ano, três foram confirmados em crianças na cidade de Várzea Grande. Outro caso suspeito de Santo Antônio do Leverger ainda está sendo investigado. Os pacientes variam entre crianças de 20 dias de vida a três anos. Todas deram entrada na unidade e apresentavam sintomas da doença.

Sintomas

As meninges são as membranas que envolvem todo o sistema nervoso central e a meningite já ocorre quando há uma inflamação nelas sendo causado por alergias, tipo de remédios e até mesmo por microorganismos.

Neste caso, a doença pode ser transmitida por bactérias, vírus, fungos e parasitas, segundo o Ministério da Saúde. Além disso, a transmissão também acontece quando pequenas gotas de saliva da pessoa infectada entram em contato com as mucosas do nariz ou da boca de outra

pessoa por meio de espirros e tosse ou pelo contato com barras de apoio dos ônibus, por exemplo.

E, as meningites virais e bacterianas são as mais importantes para a Saúde pública, já que elas têm potencial de se tornar um surto. Os sintomas variam entre: febre alta, mal-estar, vômitos, dor de cabeça e pescoço, dificuldade de encostar o queixo no peito e manchas vermelhas espalhadas pelo corpo.



De todos os casos registrados da doença neste ano, três foram confirmados em crianças na cidade de Várzea Grande

DADOS DO SERASA EXPERIAN / As empresas brasileiras terminaram o ano de 2022 regularizando 44,3% das dívidas inadimplidas março de 2019

Empresas de MT tiveram o melhor índice de recuperação de crédito do Centro-Oeste em 2022

DA ASSESSORIA
EDITORNOCIAMAX@GMAIL.COM

De acordo com o acumulado anual do Indicador de Recuperação de Crédito da Serasa Experian, as empresas da região Centro-Oeste do país quitaram 41,6% das contas atrasadas em até 60 dias após a negativação. O recorte por Unidade Federativa (UF) revelou que Mato Grosso teve o melhor índice (52,1%) e o Distrito Federal, o pior (25,1%). Confira os dados regionais completos no gráfico a seguir:

Ainda segundo o índice, as empresas brasileiras terminaram o ano de 2022 regularizando 44,3% das dívidas inadimplidas em até 60 dias do vencimento. Esta foi a pior média anual desde o início da série histórica do levantamento, em 2018. A categoria mais contemplada foi a “Outros”, que engloba Indústrias, empresas do segmento Primário e do Terceiro Setor, com 53,1% das dívidas ressarcidas. Confira os dados completos no gráfico abaixo:

Ainda segundo o índice, em 2022, as dívidas de até R\$500 foram as mais quitadas (48%), seguidas por aquelas com valor superior a R\$10 mil (46,4%), de R\$500 a R\$1 mil (43,7%), entre R\$1 mil e R\$2 mil (41,5%) e débitos de R\$2 mil a R\$10 mil (39,3%).

De acordo com o economista da Serasa Experian, Luiz Rabi, “o ano de 2022 foi marcado por altas na inadimplência dos consumidores e nas taxas de juros, fatores que influenciam negativamente o comportamento de recuperação das empresas. Quanto menor forem os recebimentos de recursos no caixa das empresas, maior será a dificuldade em liquidarem seus débitos. Nesse contexto, quando olhamos para o histórico, vemos uma tendência de priorização das contas mais baratas, assim como das mais recentes, vencidas em até 30 dias”, explica.

Foto Divulgação



Economista da Serasa Experian, Luiz Rabi

DICAS

Como ler seu Mapa Astral e saber quem você é

O Mapa Astral de nascimento leva em conta quatro peças fundamentais: planetas, signos, Casas astrológicas e aspectos. Nesse sentido, um astrólogo (ou alguém que entende os princípios básicos da Astrologia) observa algumas coisas mais importantes no Mapa:

Em quais signos estão os planetas no Mapa. O mais conhecido é o Sol, mas ele revela a nossa essência, mas não tudo sobre a gente. Existem mais 9 planetas e cada um deles representa potenciais e características da nossa personalidade.

Se existe algum "stellium" (três ou mais planetas em um signo), isso cria uma forte concentração de energia para a pessoa em uma área da vida (Casa astrológica). As quatro Casas mais importantes são a 1 (do Ascendente), a 4

Além do Mapa Astral de nascimento, é possível calcularmos outros mapas astrológicos e usarmos para diversos fins em nossas vidas. Veja algumas possibilidades:

REVOLUÇÃO SOLAR

Também conhecido como "mapa de aniversário", o mapa da Revolução Solar fornece uma mandala a partir da data do seu aniversário. A análise dessa nova configuração planetária (afinal, os planetas se movimentaram desde o dia em que você nasceu) revela as tendências para a sua vida do seu aniversário atual até o próximo.

SINASTRIA AMOROSA

Você também pode comparar o seu Mapa Astral com o de outra pessoa para ver a compatibilidade entre vocês. O mais usado é para relações amorosas, mas você pode experimentar com amigos, familiares e qualquer outra coisa.

MAPA PROFISSIONAL

A partir da análise dos acúmulos planetários em sua mandala astrológica de nascimento, é possível identificar as áreas para quais você possui vocação, quais são suas aptidões natas e até os seus maiores desafios na carreira

HORÓSCOPO



ARIES - Tome cuidado com conflitos emocionais que podem estagnar a sua produtividade ou a interação com pessoas do seu trabalho. Vale o mesmo para tarefas que compõem a sua rotina.



TOURO - Você começa o dia um tanto confuso para interagir com sentimentos e sensações que precisam de um norte. Autovalor é essencial para que você transite por essa experiência. As relações de trabalho são mexidas e o céu.



GEMEOS - O dia começa com desânimo, o que vai pedir de você sabedoria para interagir com a experiência, caso contrário isso pode trazer estagnação. Você está curando muitas questões do passado.



CANCER - É preciso acolher as informações que chegam até você. Uma conversa ou notícias que circulam mexem demais com o seu emocional e sensibilizam a troca com algumas pessoas do seu convívio.



LEAO - Você pode se sentir um tanto frustrado com os resultados financeiros recentes, o que torna vital uma visão mais ampla sobre aspectos psicológicos do passado que devem ser curados.



VIRGEM - É essencial se desprender de uma pessoa do passado que não te faz bem. Essa troca pode estagnar outras decisões. Evite qualquer tipo de dependência emocional. Você terá a oportunidade de discernir sobre movimentos financeiros.



LIBRA - Medos podem estagnar a sua produtividade e, o pior, podem trazer complicações para a sua saúde. Liberte-se da sensação de prisão, criando novos movimentos para quebrar essa questão energética.



ESCORPIO - Para desenvolver um projeto, é preciso identificar o que não é funcional. As ervas daninhas precisam ser retiradas do terreno antes que o novo se instale. O mesmo vale para amizades.



SAGITARIO - Você começa o dia mais sensível, precisando enxergar com clareza os resultados que deseja alcançar. Questões do passado voltam com o objetivo de gerar curas importantes.



CAPRICORNIO - A melhor alternativa para lidar com aquilo pelo qual você vem passando é aprender a se expressar com verdade. Não adianta tapar o sol com a peneira! Não camufle mais as suas necessidades e percepções.



AQUARIO - É vital aprimorar o desapego e entender o cenário financeiro que você vem atravessando. Tudo dará certo se você estiver disposto a mudar e renovar padrões do passado que não devem mais ser mantidos.



PEIXES - Uma pessoa do passado tem dificuldade para te libertar. Essa experiência pode ativar dependências emocionais. Examine com atenção os padrões psicológicos envolvidos.

CULINÁRIA - Pão de queijo mineiro com casquinha de parmesão

INGREDIENTES : 500g de polvilho azedo 100mL de água fria 200mL de leite 1/3 de xícara de chá de banha de porco 3 ovos 1 colher de sopa de sal 1 colher de sopa de leite frio 175g de queijo Minas curado ralado grosso 50g de queijo parmesão ralado grosso

MODO DE PREPARO : Em uma bacia, adicione o polvilho e a água. Misture tudo com as mãos, por aproximadamente 5 minutos, para hidratar todo o polvilho. Leve ao fogo o leite e a banha, até ferver. Quando ferver, despeje na bacia e misture com uma espátula. Assim que esfriar, sove a massa com as mãos até ficar lisa e homogênea. Acrescente os ovos e misture bem. Adicione o sal diluído em 1 colher de leite. Entre agora com os queijos e incorpore ao restante da massa. Depois de misturar bem, transfira para uma travessa e cubra com plástico filme. Leve à geladeira por pelo menos 30 minutos. Retire da geladeira e modele os pães de queijo no tamanho de sua preferência. Opcionalmente, depois de modelar, passe em mais queijo ralado. Acomode os pães de queijo em uma assadeira e leve ao forno a 180°C, preaquecido, por aproximadamente 30 minutos. Agora é só servir e se deliciar com essa maravilha de pão de queijo mineiro!

ALIMENTANDO A ALMA

Seja ele o motivo do seu louvor, pois ele é o seu Deus, que por vocês fez aquelas grandes e temíveis maravilhas que vocês viram com os próprios olhos.

Deuteronômio 10:21

PALAVRAS CRUZADAS DIRETAS

www.coquetel.com.br

© Revistas COQUETEL

Beneficiados pela Lei do Ventre Livre (Hist. BR - 1871)	Proíbe Rigor	Fase; estágio Como vive o naturista	Muito bom (gíria)	Forma do barbeador descartável	Apalpar; pôr a mão Ente; criatura
Exatamente iguais					
Boiar		Cessar A força que produz movimento		Diminuição da altura (do teto)	
Planta que reveste muros		Malu (?), atriz CI (Quim.)			Agravamento (de doença)
Desembocadura de rios			Olavo Bilac, poeta		Leonardo Vieira, ator da Record
Bolsa de compras	Enche (o ônibus) Consoantes de "coro"			Lá; acolá O caminho difícil (pl.)	
Que serve para enfeitar					
			Boi, em inglês Espaço urbano		Letra do infinitivo verbal
O Planeta Azul	Alcoólicos Anônimos (sigla)	Sílaba de "pilha"			
Interjeição de nojo		O do Brasil é o samba			
		Acusada (?) queen: transformista			Postura para ser fotografado
			O sinal gráfico " _ "		Está (red.)
Proteção usada em portarias de prédios	101, em algarismos romanos	Zonzo; aturdido Lêdo Ivo, escritor			
Rogério Flausino e Dinho Ouro Preto (Mús.)					
Segredo; confidencial					Vitamina encontrada no brócolis

BANCO 2/0x. 3/for. 4/frag. 5/tocar. 9/tortuosos. 10/decorativo.

*Conteúdo de cunho de entretenimento

Sherlock Cuiabano

sherlockcuiabano@hotmail.com

↑ SOBE

OBRA DE RECAPEAMENTO NO PICO DO AMOR E JARDIM KENEDY É CONCLUÍDA

A gestão Emanuel Pinheiro entregou mais uma obra na noite da última terça-feira (4), em Cuiabá. O recapeamento dos bairros Pico do Amor e Jardim Kenedy. Durante a solenidade, José Roberto Stopa, enfatizou que a promessa feita aos moradores foi cumprida de maneira honrosa.



SICREDI OURO VERDE MT VEM GANHANDO FORÇA E SE EXPANDINDO JUNTO DA CUIABÁ DOS 304 ANOS

O Superintendente de Desenvolvimento da Cooperativa, **Leandro Bortolotto**, ressalta a importância deste vínculo com a sociedade cuiabana.

↓ DESCE

CONTA DA ENERGIA ELÉTRICA FICA MAIS CARA A PARTIR DESTES MÊS EM MT

A Agência Nacional de Energia Elétrica (Aneel) aprovou o reajuste na conta de energia elétrica nos 141 municípios mato-grossenses. Para os consumidores residenciais o aumento será de 8,62%, na conta e energia elétrica.



MARISA MONTE EM CUIABÁ

Após 23 anos a cantora **Marisa Monte** se apresenta em Cuiabá no dia 30 de abril, no Ginásio Aecim Tocantins.

Reprodução

...GOVERNADOS POR UM PRESIDENTE QUE...

As tragédias vêm assolando nosso país, e se tornando cada vez mais frequentes nos noticiários em geral. A mais recente registrada em solo mato-grossense, o correu no dia 05 de março deste ano, quando um ônibus e uma carreta se colidiram na BR-174, na cidade de Cáceres, resultando na morte de seis pessoas e inúmeros feridos.

Outra tragédia que teve repercussão nacional ocorreu menos de um mês antes desta de Cáceres. Dia 21 de março, em Sinop, sete pessoas foram mortas a tiros por dois homens que não aceitaram a derrota numa partida de sinuca.

Na semana passada, houve o caso entregador de aplicativo Orlando Gomes de Lima, 60 anos, que faleceu ao ser atropelado por um veículo logo após cair com sua motocicleta, devido um buraco no meio da pista em Cuiabá.

Recentemente foi realizada uma pesquisa sobre mortes violentas no país, e - infelizmente- Mato Grosso foi o estado que registrou o maior aumento de casos. No ano passado, foram registradas 963 ocorrências. Em 2021, 776 – ou seja, 24,1% a mais.

O lado bom, é que outra pesquisa divulgou que Mato Grosso é o estado brasileiro que registrou um dos menores índices de violência em 2022. A Bahia lidera o ranking pelo 4º ano consecutivo sendo o estado com o maior índice de violência.

E por falar em tragédia envolvendo crimes violentos, um homem de 25 anos invadiu uma creche, lá na cidade de Blumenau em Santa Catarina, e matou quatro crianças na última quarta-feira (5).

De acordo com os fatos apurados, o assassino teria chegado em uma moto, pulado o muro e atacado com uma machadinha as crianças que estavam em um parque nos fundos da unidade. O monstro foi preso na sequência, ao se entregar no Batalhão da Polícia Militar.

Crimes violentos não são exclusividade dos dias atuais. Pelo contrário, há relatos que a criminalidade no Brasil já foi muito mais contundente e com muito mais requinte de crueldade. A grande diferença é o modo e a velocidade que a notícia desses crimes chegava à população, e a severidade com os criminosos.

Se por um lado avançamos na capacidade de deixar a população mais informada, por outro lado, regredimos no teor das penas aplicadas aos criminosos. As penas deveriam ser para todos que cometessem crimes e muito mais severas.

Mas, infelizmente, a sensação que temos é que continuaremos regredindo nesse quesito, pois, somos governados por um presidente que..., deixa pra lá!