

AUMENTO DE CASO

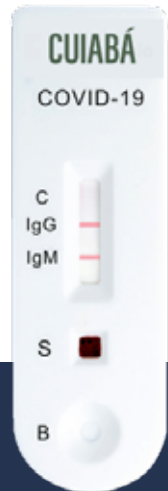

Testagem para covid

VVárzea Grande e Cuiabá ampliam pontos de testagem para covid

PG 04

MOBILIDADE URBANA

Avenida ligará o Santa Terezinha a Av. Palmiro Paes de Barros

Foto Reprodução

PG 11

NOTÍCIA
max

CUIABÁ - INTERIOR - ANO VIII - EDIÇÃO 337 DATA 18 A 24 DE JULHO DE 2022



EM ANÁLISE NA ASSEMBLEIA

PL limita recursos para shows milionários

Botelho avisa que apresentará emenda a PL que limita recursos para shows milionários e realities

O Governo de Mato Grosso encaminhou projeto de lei à Assembleia Legislativa que cria limites no uso de emendas parlamentares e de recursos do próprio Governo para eventos culturais, impedindo a destinação de ver-

bas para shows “milionários” e realities. O presidente da Casa, deputado Eduardo Botelho (UB), já avisou que vai apresentar emenda ao PL, para que o projeto depois de aprovado, volte para o conhecimento dos deputados.

“É imoral por exemplo, você utilizar o recurso para fazer um reality show, eu acho que é imoral”, afirma Botelho

PG 03

SALÁRIOS DE ATÉ R\$ 8 MIL

Concurso público para a Limpurb tem prazo de inscrição prorrogado



PG 10



Eleitores indiferentes

O processo eleitoral ainda não empolgou o eleitorado mato-grossense, que quando muito, discute a sucessão presidencial, polarizada entre o presidente Jair Bolsonaro e o ex-presidente Luiz Inácio Lula da Silva.

Talvez devido a pouca competitividade no processo de escolha do governador do Estado. Até o momento sobressai apenas o nome do atual gestor Mauro Mendes, sem nenhum nome pela oposição.

A verdade é que essa letargia eleitoral não espanta, pois são raríssimos os casos onde a família discute assuntos ligados à política e muito menos definem, por consenso, em quem votar, principalmente nesse pleito, onde a direita e a esquerda vem se digladiando, partido até mesmo para a violência, fazendo com que o debate eleitoral fique em segundo plano.

A verdade é que não há hábito cultivado quando comparado a outras



questões mais imediatas do dia a dia, como emprego, trabalho, escola e saúde. Mesmo assim, na maioria das vezes, só quando o problema se apresenta. A grande maioria é alienada em relação ao processo eleitoral e absurdamente alheios até mesmo quanto a legislação vigente que afeta a cada um de seus direitos e obrigações.

Os eleitores só enxergam corruptos e desonestes no exercício do mandato, e em parte esta ojeriza pelos partidos e políticos tem motivos.

Afinal, são constantes os escândalos envolvendo agentes públicos, com prisões e tudo mais. Sem falar em cassações e renúncias de lideranças políticas envolvidas em escândalos que sacodem o país.

O que o eleitor espera, e talvez isso desperte sua atenção, é uma campanha propositiva, e não o mesmo discurso de sugestão de modelos simplistas de políticas para a educação, saúde, segurança, habitação e geração de empregos, que não têm nenhuma praticidade.

ARTIGO

Segurado especial e eSocial

O governo federal constantemente vem avançando no lançamento de novas plataformas tecnológicas de serviços com o fito de facilitar o compartilhamento de dados e integralização de informações entre as instituições públicas.

Nessa passagem, quero falar acerca do Sistema de Escrituração Fiscal Digital das Obrigações Fiscais, Previdenciárias e Trabalhistas - eSocial, que não é tão novo, pois foi instituído em 2014, todavia, por último, foi ampliado para outras categorias e serviços.

O eSocial nada mais é que um serviço do Governo Federal que tem por objetivo formalizar digitalmente as informações trabalhistas, previdenciárias e fiscais, dos empregadores/empregados e segurados da previdência social, bem como tributárias.

Por isso, a importância das assessorias de compliance jurídico, assim como planejamentos previdenciários, para adequação e orientação de todos esses serviços seja informando o empresário e/ou segurados da previdência social.

Recentemente, para se ter uma ideia, o recolhimento dos segurados especiais da Previdência Social, na categoria de pescadores artesanais profissionais, com a

reformulação e lançamento do Recadastramento obrigatório pelo Ministério da Agricultura, Pecuária e Abastecimento, também foi migrado para esse serviço, o que trouxe no primeiro momento, muita “insegurança” para esses profissionais, que na maioria das vezes são pessoas simples, de pouca instrução tecnológica, que não sabem operar o sistema de emissão, para preencher adequadamente a guia de pagamento e recolhimento da contribuição obrigatória.

Lembrando, que segurados especiais são os trabalhadores rurais que trabalham em regime de economia familiar, ou seja, em mútua colaboração.

Fazem parte dessa categoria os cônjuges, os companheiros e os filhos maiores de 16 anos que trabalham com a família em atividade rural.

São segurados especiais: o pescador artesanal, o índio, o agricultor, o garimpeiro, etc.

Reiterando, que as informações dos segurados especiais registradas no eSocial serão utilizadas para fins previdenciários e trabalhistas. O recolhimento é feito pelo módulo simplificado, disponível diretamente no site eletrônico da plataforma do eSocial.

Além do INSS, o FGTS eventualmente devido pelo segurado especial também será apurado através do eSocial e recolhido mediante utilização de Documento Unificado de Arrecadação - DAE, gerado pelo eSocial, até o dia sete do mês seguinte ao da competência a que se refere.

Cabe dizer, que com o eSocial vários órgãos do Poder Público foram englobados, tais como: Receita Federal, Previdência Social, Caixa Econômica Social, Ministério do Emprego e Justiça do Trabalho.

Além do segurado especial, o eSocial abarca todos os contribuintes, desde o empregador doméstico e o microempregador individual (MEI), as micro, pequenas e médias empresas com ou sem empregados, chegando, inclusive, até as grandes corporações.

Desde o surgimento de tal serviço, a função é otimizar e unificar o envio de documentos on-line e facilitar a entrega dos dados, para que eles possam ser enviados e compartilhados com qualidade, bem como para que as organizações e todos os que necessitam do programa possam cumprir os prazos estabelecidos, quanto aos deveres e obrigações. O sistema do eSocial não é tão fácil manusear, e quem opera sabe muito bem disso.

É preciso ter todo o cuidado no preenchimento dos dados e informações do segurado no sistema, sobretudo no que se diz respeito à Previdência Social, Ministério do Trabalho, Receita Federal e Caixa Econômica, vez que senão o segurado pode ser prejudicado em relação ao recolhimento da contribuição social.

Sem dúvida, que o preenchimento das informações por meio digital do eSocial deve obedecer às regras impostas, para evitar prejuízos.

Por isso, o auxílio de um advogado especializado no assunto é fundamental para evitar erros no cumprimento das obrigações.



Gisele Nascimento é advogada.

EXPEDIENTE

NOTÍCIA
max

Diretor Executivo

Max Feitosa - DRT 2142/MT

Diretora Administrativa

Michely Terra Milas

Diretor Comercial

Carlos Milas

Diretora Financeira

Rayhanny Lima

Jornalista: Valdemar Félix - DRT 1008/MT

DISTRIBUIÇÃO: Cuiabá, Várzea Grande e Baixada Cuiabana

A opinião dos articulistas não representa necessariamente a opinião do jornal, sendo responsabilidade de seus autores.

M S TERRA MILAS EIRELI – ME – CNPJ 34.682.339/0001-37

Endereço : Rua Primavera Numero:286

Bairro: Bosque da saúde

CEP 78050-030

Botelho avisa que apresentará emenda a PL que limita recursos para shows milionários e realities

Botelho já avisou que vai apresentar emenda ao PL, para que o projeto depois de aprovado, volte para o conhecimento dos deputados

O Governo de Mato Grosso encaminhou projeto de lei à Assembleia Legislativa que cria limites no uso de emendas parlamentares e de recursos do próprio Governo para eventos culturais, impedindo a destinação de verbas para shows “milionários” e realities.

O presidente da Casa, deputado Eduardo Botelho (UB), já avisou que vai apresentar emenda ao PL, para que o projeto depois de aprovado, volte para o conhecimento dos deputados.

“Vou incluir uma emenda porque do jeito que é hoje, o deputado destina recurso e na hora que a Secretaria aprova isso não volta para o deputado, e acho que daqui pra frente tem que voltar para o deputado tomar conhecimento e testar que é isso realmente que ele está pedindo”, frisou.

Vale destacar que Botelho se envolveu em uma grande polêmica envolvendo destinação de emenda que foi utilizada para a realização de um reality show com digitais influencers. Questionado se sentia-se aliviado devido ao Ministério Públi-

co afirmar que todas as emendas que passaram pela Secretaria de Estado de Cultura, Esporte e Lazer (Secel), o parlamentar reafirmou que não houve problema na destinação da emenda, e que todas são legais, mas que o problema seria a imoralidade.

“É imoral por exemplo, você utilizar o recurso para fazer um reality show, eu acho que é imoral.

Eu se tivesse conhecimento disso não aprovaria, então ilegal não tem, mas existe esse problema que tem que voltar para o deputado para ele tomar conhecimento se é isso realmente que ele quer, aí sim, vai dar responsabilidade também para o deputado”, pontuou.

Botelho voltou a explicar que hoje os deputados aprovam apenas a destinação de recursos, sendo que a análise e aprovação do projeto fica a cargo da Secretaria, frisando que concorda com essa regra, pois quem tem que analisar o projeto é a Secretaria, para dizer se atinge a finalidade, mas que o deputado tem que ter esse conhecimento do que foi aprovado lá.

Reprodução



“É imoral por exemplo, você utilizar o recurso para fazer um reality show, eu acho que é imoral”, afirma Botelho

Pela proposta do Governo do Estado e que ainda será analisada pelos deputados, na prática fica impedida a destinação de recursos públicos para shows e espetáculos culturais cujo orçamento ultrapasse o montante de R\$ 200 mil. Também

fica proibido financiar “reality show” e similares com qualquer valor.

O projeto ainda veda o uso de emendas e recursos do Estado para a área da Cultura que não sejam direcionados para os artistas locais/regionais,

“assim considerados aqueles que desenvolvem suas atividades prioritariamente no âmbito geográfico do Estado de Mato Grosso”.

Só serão permitidas exceções se o deputado autor da emenda cumprir

todos esses requisitos: apresentar justificativa; provar de forma documental o proveito cultural, social e econômico do evento para o Estado; ter análise técnica favorável da secretaria responsável pela execução da emenda.

Várzea Grande e Cuiabá ampliam pontos de testagem para covid

O aumento da taxa de transmissão da covid 19 em Mato Grosso deixa as autoridades em alerta. O crescimento de casos tem assustado as autoridades da saúde, que ampliaram os postos de testagem.

Em Várzea Grande, os testes de covid estão sendo oferecidos na rede pública em 17 unidades de saúde, e com o aumento de casos, a Prefeitura ampliou para mais duas unidades. O secretário municipal de Saúde, Gonçalo Barros, diz que já temia essa situação, por conta da flexibilização das medidas de biossegurança.

“O relaxamento foi um pouco precipitado, e isso ocorre com a cobertura vacinal, ainda que a primeira e segunda doses satisfatórias, mas temos a terceira e quarta dose que ainda preocupam e muito e esses casos semana a semana vem subindo e forçando a ampliar a nossa testagem”, pontuou o secretário.

Ele lembra ainda que não é mais necessário ter um pedido médico para fazer o teste em Várzea Grande, destacando que primeiro se faz a testagem para aqueles que passam pela classificação, e depois passa pelo médico sabendo se está positivo ou não.

Já em Cuiabá, quatro novos pontos de testagem estão funcionando, no Centro de Especialidades

Odontológicas do bairro Dom Aquino e do Osmar Cabral, e as Clínicas Odontológicas do Jardim Leblon e CPA III, com capacidade para 150 testes diariamente, sendo que a população também não precisa fazer um pedido médico para fazer a testagem.

A procura pelas testagens também tem aumentado nos laboratórios. Pesquisa feita pelas empresas de análises clínica e de serviço de saúde aponta que houve aumento no número de testes com resultados positivos.

A presidente da Associação de Análises Clínicas, Maria Elisa Scheifer, afirma que nos primeiros 10 dias de junho, comparado aos 10 primeiros dias de maio,

houve um aumento de 307% na procura destes testes, e também um aumento da positividade de 13% para 26%.

“Entre as cidades que mais foram realizados os testes, estão Cuiabá, Várzea Grande, Rondonópolis, Tangará da Serra, Sorriso e Alta Floresta”, afirma Maria Elisa.

O mesmo vem acontecendo nas farmácias, que oferecem dois tipos de testes, sendo o rápido que é feito no local e o autoteste. E a demanda para os autotestes são tão grandes, que as distribuidoras vem repassando quantidades limitadas para as farmácias.

Tanto em Cuiabá quanto em Várzea Grande não é preciso ter um pedido médico para se fazer o teste da covid

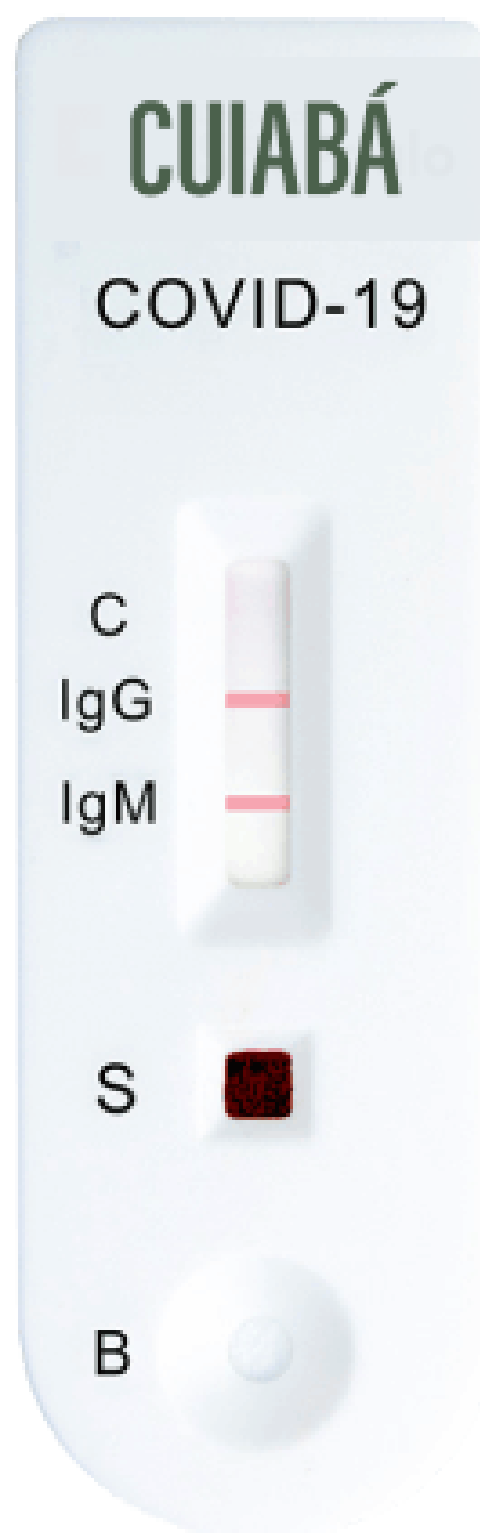

Aumento no número de casos de covid fez com que prefeituras de Várzea Grande e Cuiabá ampliassem a testagem

Mato Grosso registrou 254 ocorrências de tráfico de pessoas entre 2012 e 2019

Cuiabá e Várzea Grande, as duas maiores cidades do Estado, têm o maior número de ocorrências

Foto Reprodução



O tráfico de pessoas consiste em sujeitar o indivíduo sob ameaça, aceitação de pagamentos ou benefícios com consentimento de uma pessoa sobre outra para exploração e obtenção de lucro

Dados do Observatório da Erradicação do Trabalho Escravo e do Tráfico de Pessoas apontam que 254 ocorrências de tráfico de pessoas para trabalho escravo foram registradas pelo Disque 100, entre os anos de 2012 e 2019 em Mato

Grosso. Também houve 64 registros de tráfico de crianças e adolescentes, no mesmo período.

O tráfico de pessoas consiste em sujeitar o indivíduo sob ameaça, aceitação de pagamentos ou benefícios com con-

sentimento de uma pessoa sobre outra para exploração e obtenção de lucro. O aproveitamento pode estar relacionado à prostituição, exploração sexual, trabalho forçado, práticas similares à escravidão ou a remoção de órgãos.

Cuiabá e Várzea Grande, as duas maiores cidades do Estado têm o maior número de ocorrências. Em relação ao trabalho escravo, elas aparecem consecutivamente com 10% e 6%, das denúncias.

Quando se trata de tráfico de menores, as duas cidades aparecem com 17% e 11%, conforme dados do Disque 100.

Na fronteira, um dos crimes conhecidos como tráfico de pessoas mais comum é o recrutamento

de homens para o transporte de drogas entre a Bolívia e o Brasil. Para o aliciamento, as organizações criminosas oferecem pagamento pelo serviço, porém em muitos casos eles acabam sendo presos do tráfico de drogas.



DESCONTOS DE ATÉ

95%

SOBRE JUROS E MULTA

PARCELAMENTO EM ATÉ

48x**04/07**
a 30/11 | **NEGOCIE**
ON-LINEwww.refis.cuiaba.mt.gov.brREGULARIZE SUAS DÍVIDAS DE IPTU, ISSQN, INFRAÇÕES DE TRÂNSITO E OUTROS DÉBITOS INSCRITOS E NÃO INSCRITOS NA DÍVIDA ATIVA.**POSTOS DE ATENDIMENTO**

-  **Centro Integrado de Atendimento ao Contribuinte (CIAC CENTRO)**
Rua Barão de Melgaço, 3814 - Centro Norte
Tel.: (65) 3317-5613
-  **Procuradoria Fiscal do Município**
Av. Pres. Getúlio Vargas, 490 - Centro
Tel.: (65) 3611-7350
-  **Secretaria de Mobilidade Urbana (SEMOB)**
Rua 13 de junho, 1238 - Centro Sul
Tel.: (65) 3315-4206



NEGOCIE AQUI



refis.cuiaba.mt.gov.br

DESCONTOS DE ATÉ

95%

SOBRE JUROS E MULTA

PARCELAMENTO
EM ATÉ

48x



CUIABÁ
PREFEITURA

CUIABÁ PRA FRENTE CUIDANDO DA GENTE



TRIBUNAL DE JUSTIÇA
DO ESTADO DE MATO GROSSO

Embarque de adolescentes exige documento oficial com foto

As companhias aéreas, em respeito à legislação, não permitem embarque sem documentação adequada

Na programação de férias de julho tem viagem de avião? Então para não ter dor de cabeça na hora do embarque, se atente para documentação necessária. Para adolescentes com 12 anos ou mais é obrigatória a apresentação de documento oficial com foto. As companhias aéreas, em respeito à legislação, não permitem embarque sem documentação adequada.

Neste período, muitas famílias não conseguem fazer com que o momento de recesso do trabalho dos adultos coincida com as férias escolares do mês de julho e para a garotada aproveitar, algumas acabam viajando sem a companhia do pai ou da mãe.

CONFIRA ABAIXO AS PRINCIPAIS EXIGÊNCIAS PARA O EMBARQUE:

IDADE PARA VIAJAR SOZINHO DE AVIÃO

Nenhuma companhia aérea tem a permissão de transportar crianças que tenham menos de cinco anos desacompanhadas dos pais ou de um responsável que tenha mais de 18 anos. Dos cinco aos 16 anos, a criança consegue viajar desacompanhada, desde que esteja com autorização judicial dos pais ou responsáveis.

Para o embarque, lembre-se de levar documentos de identidade, certidão de nascimento e termo de autorização legal emitido por um juiz (caso você não seja o pai ou a mãe da criança). Caso um desses documentos esteja faltando, a companhia aérea não poderá realizar o check-in nem permitir o embarque.

DOCUMENTO EXIGIDO PARA CRIANÇA ATÉ 11 ANOS EMBARCAR – VOOS NACIONAIS

O Estatuto da Criança e do Adolescente (ECA) permite que as crianças com menos de 12 anos viajem com um parente de até terceiro grau (pai, mãe, irmão maior de 18 anos, tios, avós ou bisavós), se o parentesco for comprovado. Com base na Resolução 295/2019, do Conselho Nacional de Justiça (CNJ), nas viagens dentro do território nacional, em qualquer hipótese, acompanhados ou não pelos pais, a criança deve viajar com a certidão de nascimento (original ou cópia autenticada) ou carteira de identidade original ou passaporte.

Para as crianças que estiverem viajando com os tios ou avós, por exemplo, é possível que o parentesco seja comprovado por meio da certidão de nascimento.

Já para adolescentes (12 a 18 anos incompletos), a exigência é que apresentem documento oficial com foto (carteira de identidade, passaporte ou carteira de trabalho), mesmo em companhia do pai e/ou mãe.

ADOLESCENTE DESACOMPANHADO

Para criança ou adolescente menor de 16 anos desacompanhado dos responsáveis, não é necessária autorização judicial, mas é preciso apresentar autorização expressa do pai ou da mãe ou do responsável legal, com firma reconhecida por semelhança ou autenticidade, e documento da criança (certidão ou RG) ou adolescente (documento oficial com foto).

Imagem ilustrativa



Para adolescentes com 12 anos ou mais é obrigatória a apresentação de documento oficial com foto

Não é necessária autorização dos pais e nem judicial para criança ou adolescente que apresentar passaporte válido, onde conste autorização expressa para que viaje desacompanhado ao exterior. Entretanto, os pais devem ir à Polícia Federal para fazer esse procedimento.

VIAGEM DE CRIANÇA OU ADOLESCENTE ACOMPANHADO DE PARENTE

Já para a criança ou adolescente menor de 16 anos acompanhado de parente até o terceiro grau (pai, mãe, irmão maior de 18 anos, tios, avós ou bisavós), não há a necessidade da

autorização dos pais e nem judicial. Entretanto, deve-se apresentar o documento da criança ou adolescente, com foto, e do acompanhante para comprovação do parentesco.

Nas viagens com tios, avós ou bisavós, deve ser apresentada a certidão de nascimento da criança, e para o adolescente deve ser apresentada tanto a certidão de nascimento como o documento oficial com foto.

VIAGEM DE CRIANÇA OU ADOLESCENTE ATÉ 16 ANOS SEM PARENTE ACOMPANHADO

Criança ou adolescente menor de 16 anos acom-

panhado de pessoa maior de 18 anos, que não seja um dos parentes até o terceiro grau (pai, mãe, irmão maior de 18 anos, tios, avós ou bisavós), deve apresentar autorização expressa do pai ou da mãe ou do responsável legal, com firma reconhecida por semelhança ou autenticidade junto com o documento da criança ou adolescente e do acompanhante.

VIAGEM DE CRIANÇA OU ADOLESCENTE COM MAIS DE 16 ANOS SEM PARENTE ACOMPANHADO

Já para embarque de adolescentes entre 16 e 18

anos incompletos, não se exige autorização dos pais e nem judicial, apenas a apresentação da carteira de identidade original.

A autorização judicial somente é necessária se a autorização dos pais não puder ser feita conforme as exigências acima.

Nesses casos, os responsáveis devem procurar a Vara da Infância da Juventude da Comarca, de acordo com o local de sua residência.

Em Várzea Grande, onde está sediado o aeroporto Marechal Rondon, e na capital Cuiabá, os contatos das Varas constam no banner Canais de Acesso. Neste link você pode encontrar. <https://canaispermanentesdeacesso.tjmt.jus.br/pagina/8>

DOCUMENTAÇÃO DO ACOMPANHANTE DA CRIANÇA EM VOOS INTERNACIONAIS

Quando a viagem para o exterior for com ambos os pais, eles só precisam levar os documentos exigidos pelo país de destino, como o visto e o passaporte. Não é preciso ter uma autorização.

Caso a criança esteja acompanhada de um dos pais apenas, o outro terá que dar a autorização.

O documento assinado precisa ser apresentado em duas vias originais, com firma reconhecida por semelhança ou autenticidade.

Para que crianças ou adolescentes possam viajar acompanhados de terceiros, os dois pais devem autorizar.

Apenas 15% dos eleitores baixaram o e-título em Mato Grosso

o aplicativo já está disponível tanto para Android como para IOS, sendo a versão digital do título do eleitor

Reprodução

Do universo de eleitores de Mato Grosso, apenas 15 por cento deles, ou 308 mil pessoas, baixaram o aplicativo e-Título, versão digital do título de eleitor. E a novidade é que nestas eleições, quem tiver o aplicativo com a foto não precisará apresentar documentos pessoais na hora da votação.

Conforme Salomão Fortaleza, coordenador de Sistemas Eleitorais do TRE/MT, o aplicativo já está disponível tanto para Android como para IOS, sendo a versão digital do título do eleitor.

“O e-Título funciona também como identidade na seção eleitoral, tendo a fotografia e os dados biométricos coletados, o eleitor se

identifica, e não tendo a fotografia, o eleitor precisa apresentar outro documento de identidade com foto”, explicou, destacando que no aplicativo vem constando todos os dados eleitorais, como filiação, onde vota, local, seção, zona, e se está apto ou não a votar.

Salomão ainda ressalta ser importante ter o e-Título instalado no celular, pois poderá antecipar e saber exatamente o local onde vota, a situação eleitoral, não tendo nenhuma surpresa no dia.

“O aplicativo vai pedir todos os dados do eleitor, e só vai liberar todos os dados eleitorais se todos os dados que informar coincidirem com o cadastro eleitoral”, finalizou.



O e-Título funciona também como identidade na seção eleitoral, tendo a fotografia e os dados biométricos coletados

EMPÓRIO Zero ÁLCOOL

ÚNICO EMPÓRIO ZERO ÁLCOOL DO MT

(65) 99979-7333 @emporiozeroalcohol1

Concurso público para a Limpurb tem prazo de inscrição prorrogado

Conforme o novo cronograma, os interessados têm agora o dia 14 de agosto como data limite para confirmar a participação no certame

A Empresa Cuiabana de Zeladoria e Serviços Urbanos (Limpurb) prorrogou o prazo de inscrição para o concurso público. São 118 vagas para contratação imediata para os níveis médio, técnico e superior, além de cadastro de reserva. Os salários variam entre R\$ 2,5 mil e R\$ 8 mil.

Conforme o novo cronograma, os interessados têm agora o dia 14 de

agosto como data limite para confirmar a participação no certame. Com essa alteração, um novo período para pedido de isenção também foi aberto, podendo ser feito nos dias 15 e 16 de julho.

Para garantir a participação, o cidadão deve acessar o site do Instituto Selecon (www.selecon.org.br) e preencher todas as informações solicitadas. Após concluir todas

as etapas cadastrais, basta gerar o boleto bancário e efetuar o pagamento para que a inscrição no concurso seja efetivada. O valor a ser quitado é de R\$ 65 para níveis médio e técnico e de R\$ 85 para as vagas cujo pré-requisito seja nível superior.

A seleção será feita em etapa única, por meio de prova objetiva de conhecimentos básicos, gerais e específicos.

Com a mudança no prazo de inscrição, a data das provas também foi alterada. Ela foi transferida para o dia 25 de setembro.

CARGOS OFERTADOS

Nível médio: Auxiliar de Atendimento de Emplacamento Urbano, Técnico Administrativo e Técnico Administrativo de Serviços Funerários.

Reprodução



A seleção será feita em etapa única, por meio de prova objetiva de conhecimentos básicos, gerais e específicos

Nível técnico: Auxiliar Pública, Analista de RH, de Topógrafo, Desenhista/Projetista, Técnico em Arquiteto, Analista de Segurança no Trabalho e Controle Interno, Contador, Engenheiro Civil, Engenheiro Eletricista, Engenheiro Florestal e Engenheiro Sanitarista.

**DESMATAMENTO
ILEGAL
TOLERÂNCIA
ZERO**

**A GENTE VIGIA
E COMBATE
BEM DE PERTO**

MT.GOV.BR

O Governo de Mato Grosso utiliza tecnologia via satélite que verifica o território inteiro em tempo real. Qualquer irregularidade é punida imediatamente, com atuação dos Ministérios Públicos Federal e Estadual.

As multas são pesadas e lançadas no CPF ou CNPJ do infrator: quem desmatar ilegalmente vai pagar caro.

MPF
Ministério Público Federal

MPMT
Ministério Público do Estado de Mato Grosso

Governo de
Mato Grosso

Emanuel anuncia lançamento de avenida ligando o Santa Terezinha a Av. Palmiro Paes de Barros

Prefeito diz que lançamento da Avenida João Balão deve acontecer esta semana e beneficiará moradores da região Sul da Capital

O prefeito Emanuel Pinheiro (MDB) anunciou, durante sua live na semana passada, que estará lançando a Avenida João Balão, que será uma das obras de grande integração para a região do Coxipó.

“A Avenida vai ligar a Avenida Palmiro Paes de Barros com o Resi-

dencial Santa Teresinha. Serão mais ou menos 1,2 quilômetros que vai ligar a região por dentro do Clube da Caixa, passando ao lado do Jockey Clube, paralelo ao Parque Cuiabá, interligando a Palmiro Paes de Barros com uma região muito populosa e que está com trânsito muito estressante”, frisou o prefeito.

Conforme Emanuel, a avenida vai garantir um maior desenvolvimento na região do Coxipó da Ponte, ressaltando que ainda não tem uma data definida para o lançamento da obra, mas que deve ocorrer ainda esta semana.

“Será uma obra muito importante para Cuiabá,

especialmente para os moradores da região Sul, do Parque Cuiabá, Cohab São Gonçalo, Residencial Coxipó, Santa Teresinha, Jockey Clube e quem busca outra ligação da Palmiro Paes de Barros com a Avenida Fernando Correa também vai ter uma nova avenida como opção”, pontuou.



Prefeito Emanuel Pinheiro anunciou nova obra de mobilidade urbana durante live na semana passada

ATÉ 31 DE JULHO / REDAÇÃO

Mais de 10 mil servidores podem responder PAD por não entregar declaração de bens

A entrega deve ser enviada exclusivamente por meio do sistema de Declaração de Bens e Valores (DBV), criado e disponibilizado pela Seplag

Servidores estaduais que não entregarem a declaração de bens e valores poderão responder um Processo Administrativo Disciplinar (PAD). O prazo inicial se encerrou no final de junho, mas como milhares de servidores não entregaram a declaração, foi prorrogado até 31 de julho.

A Secretaria de Planejamento e Gestão do Estado aponta que dos mais de 72 mil servidores públicos, um pouco mais de 10 mil ainda não entregaram o documento, que pode ser utilizado pelos órgãos de controle de admi-

nistração pública, para análise da evolução patrimonial, para verificar se os ganhos dos servidores são compatíveis com o patrimônio.

A entrega deve ser enviada exclusivamente por meio do sistema de Declaração de Bens e Valores (DBV), criado e disponibilizado pela Seplag com o objetivo de simplificar o procedimento de apresentação do documento e diminuir o consumo de materiais de expediente na administração pública estadual.

Segundo a Seplag, todos os

servidores e empregados públicos do estado devem entregar a declaração anualmente.

Para realizar a entrega, o servidor deverá preencher as informações solicitadas no formulário disponibilizado pelo sistema ou encaminhar os quadros de identificação de dependentes e de bens e valores da declaração apresentada à Receita Federal do Brasil.

A entrega só será concluída após o servidor realizar todas as etapas do sistema e emitir comprovante de envio.



Seplag: dos 72.250 servidores aptos a declararem seus bens e valores, 11.562 não o fizeram dentro do prazo

Emanuel Pinheiro que qualificar 4 mil jovens até o final do mandato

Prefeito destacou que qualificação para o mercado de trabalho é um compromisso seu e do vice-prefeito José Roberto Stopa



A iniciativa é voltada para qualificação profissional, com inscrições abertas até 27 de julho

As inscrições para o curso Qualifica Mais Progredir já estão abertas, e sendo feitas exclusivamente em uma das 14 unidades dos Centros de Referência de Assistência Social (Cras). A informação partiu do prefeito Emanuel Pinheiro (MDB), durante live na semana passada, onde destacou que 240 vagas estão sendo ofertadas.

A ação é organizada pela Prefeitura de Cuiabá, por meio das Secretarias de Governo, Secretaria Adjunta de Direitos Humanos e de Agricultura, Trabalho e Desenvolvimento Econômico, em parceria com o Instituto Federal de Mato Grosso- Campus Cuiabá (Cel. Octayde Jorge da Silva)

e Câmara Municipal de Vereadores de Cuiabá.

“É um compromisso meu e do vice-prefeito José Stopa durante a campanha eleitoral, quero qualificar até 4 mil jovens até o final do meu mandato. Vamos pra cima, qualificar essa juventude, essa mão-de-obra que está louca para trabalhar, estudar e trabalhar, ajudar a renda da família, enfim, colocar essa juventude para trabalhar e ajudar Cuiabá progredir cada vez mais”, pontuou.

Emanuel ainda destacou a parceria com o Serviço Nacional de Aprendizagem Industrial (Senai), para a realização da 4ª edição do

Qualifica Cuiabá, onde serão ofertadas 1.800 vagas para mais de 40 cursos profissionalizantes, lembrando que é uma ação idealizada pela primeira-dama Márcia Pinheiro (PV), e que já atendeu mais de 6.650 pessoas em cinco anos.

Durante o lançamento da 4ª edição do Qualifica, a primeira-dama destacou que a Prefeitura está dando oportunidades de qualificação para as mulheres e jovens.

“O prefeito Emanuel Pinheiro determinou que a sua gestão fosse humanizada e é isso que nós estamos fazendo. Estamos atendendo aqueles que mais precisam.

Estou muito feliz de ver que muitas

pessoas aproveitaram essa chance e agora têm uma profissão”, comemorou Márcia.

Na ocasião, a primeira-dama aproveitou para anunciar que em breve Cuiabá terá o Banco da Mulher, um programa específico de atendimento para a mulher. A ideia é que seja aberta uma linha de crédito que será destinado a atender esse público feminino.

O Qualifica Cuiabá é uma das principais políticas sociais da Prefeitura de Cuiabá e oportuniza a centenas de pessoas, a partir dos 16 anos, a profissionalização em cursos com grande abrangência no mercado de trabalho. Os cursos são totalmente gratuitos.