



CONFIRMADO

Emanuelzinho diz que vai trabalhar para transformar Várzea Grande em uma cidade moderna e desenvolvida

Emanuelzinho é a nova opção do várzea-grandense

O deputado federal Emanuel Pinheiro Neto (PTB), o Emanuelzinho, vai disputar a sucessão da prefeita Lucimar Campos (DEM), em Várzea Grande. A definição saiu após reunião com seu grupo político.

Após diversas reuniões, Emanuelzinho aceitou o desafio de disputar a Prefeitura de Várzea Grande. Conforme o parlamentar, o objetivo é trabalhar para transformar Várzea Grande em uma cidade moderna, desenvolvida e que se prepare não para quatro, mas para os próximos 50 anos.

Embora a definição ocorra somente agora, as articulações visando a formação de um arco de alianças já vinham ocorrendo nos bastidores, e já estariam adiantadas principal-

mente com o PSD e o PV, lembrando que o PTB declarou apoio ao senador Carlos Fávaro, que disputa um novo mandato a senatoria e é presidente do PSD em Mato Grosso, e com o Partido Verde a proximidade é ainda maior, pois o presidente do regional é o ex-secretário José Roberto Stopa, aliado de primeira hora do prefeito Emanuel Pinheiro (MDB), que teria intermediado as conversações com o ex-prefeito Wallace Guimarães (PV), que já teria admitido recuar da disputa para o apoio ao petebista.

O PTB está fortalecido para a disputa em VG, tendo uma das maiores bancadas da Câmara com cinco vereadores, entre eles, Carlino de Campos Neto, Gordo Goiano, Cleyton Nassarden, Chico Curvo e Ro-

drigo Coelho, presidente do Diretório Municipal do partido. A expectativa do PTB de Várzea Grande, com uma candidatura majoritária, é justamente manter a força do partido na cidade, com a eleição de até seis vereadores nas eleições deste ano. Emanuelzinho é considerado uma revelação da política mato-grossense, entrando para a história como o parlamentar mais jovem de Mato Grosso a ocupar uma cadeira em Brasília. Logo na primeira eleição conseguiu 76.781 mil votos, o que lhe garantiu uma cadeira na Câmara Federal.

Demonstrando ser um hábil articulador, conquistou seu espaço em Brasília, onde tem conseguido atender aos municípios mato-grossenses, principalmente nesse momento de pandemia.

Para Várzea Grande, tem diversos serviços prestados. Em pleno pico da pandemia do coronavírus, o jovem deputado conseguiu junto com o Ministério da Saúde, a liberação de cinco respiradores móveis para a cidade de Várzea Grande.

Emanuelzinho também conseguiu liberar recursos para a aquisição de dois ônibus escolares para Várzea Grande, após articulação junto ao Ministério da Educação.

O carinho especial para com VG sempre foi destacado pelo deputado, que tem um histórico de família com a cidade vizinha de Cuiabá, onde sua mãe, a primeira-dama Márcia Pinheiro, morou por muitos anos com seus avós até se casar e mudar-se para Cuiabá.

“Sou filho de uma paranaense que muito nova veio para Mato Grosso morar aqui, em Várzea Grande. Morava na avenida Júlio Campos, juntamente com seu pai, mãe e seus três irmãos.

Eis que um dia, em Cuiabá, ela encontrou um vereador jovem, de bigode charmoso, bonitão, um tal de Emanuel Pinheiro e de lá se apaixonou e foi para Cuiabá. Até hoje não sei, mas posso ter nascido em Cuiabá, porém provavelmente fui feito em Várzea Grande”.

NA ASSEMBLEIA LEGISLATIVA

Deputado trabalha para que Rondonópolis seja reconhecida pela força econômica



O deputado Thiago Silva (MDB), que retomou os trabalhos na Assembleia Legislativa após ser infectado pelo coronavírus, destaca que o município de Rondonópolis hoje tem uma atenção especial por parte do Governo do Estado.

PÁGINA 03

ENTREVISTA



MAX RUSSI:
“VAMOS DISPUTAR EM MAIS DE 50 PREFEITURAS ESTE ANO”

PÁGINA 05

Mês de Prevenção do Suicídio

A Organização Mundial da Saúde – a OMS, definiu que a data de 10 de setembro como o Dia Mundial de Prevenção ao Suicídio. Por isso a Campanha do Setembro Amarelo. O suicídio é a terceira causa de morte entre os jovens. Devemos considerar seriamente todos os sinais de alerta que podem indicar que a pessoa está pensando em tirar a própria vida.

Todos precisam de atenção, cuidados e não desmerecimento de seus sentimentos e dores. Ao se destinar mais tempo e atenção aos filhos, conhecidos, amigos, alunos, parentes e afins, torna-se possível se amenizar muito sofrimento e, quem sabe,

codificar alguns sinais, a fim de que os problemas possam ser contornados e sanados.

É preciso falar sobre isso. É preciso explicar que pensamentos suicidas não significam que a pessoa “quer aparecer”. Significam que a pessoa precisa desesperadamente de ajuda. E é preciso que todos ao redor dela estejam atentos para identificar sinais e não minimizá-los.

Problemas, sejam quais forem suas naturezas, precisam ser encarados para que se os enfrente e, também, se os supere. A morte autoinfligida, quando associada a quadros de transtornos mentais tratáveis, é um desafio social, ainda que pareça uma questão eminentemente pes-

soal. Combatê-la requer a atuação de profissionais e instituições especializadas. O primeiro passo, e talvez o mais importante, é ter atenção, para consigo e para com o próximo, e não se deixar imobilizar por velhos tabus.

Algumas expressões e comentários repetidos são sinais de alerta: “vou desaparecer”; “me deixem em paz”; “eu queria dormir e nunca mais acordar”; “eu quero sumir”. As dores na alma, não são detectadas em nenhum exame, mas é uma dor tão insuportável que o único desejo para se libertar dela seria a morte. Tristeza todos nós temos, o que muda é como nós a encaremos, e falar é a melhor solução, por isso a necessidade de procurar uma ajuda profissional, pois em alguns casos o medicamento é necessário.

Outro mito é o que diz que a pessoa que ameaça se matar não chega a tanto, quer apenas chamar atenção.

De acordo com a Associação Brasileira de Psiquiatria, a maioria dos suicidas fala ou dá sinais sobre suas ideias de morte. De acordo com a Associação Brasileira de Psiquiatria, boa parte dos suicidas expressou em dias ou semanas anteriores seu desejo de se matar.

O CVV – Centro de Valorização da Vida é um canal que realiza apoio emocional e prevenção ao suicídio, atendendo voluntariamente e gratuitamente todas as pessoas que querem e precisam conversar, sob total sigilo por telefone através do número 141 ou acessando www.cvv.org.br 24 horas por dia.

ARTIGO

135 e Meu INSS

Decorrente da Emenda Constitucional 103, é de conhecimento de todos, que existe uma Nova Previdência, que foi promulgada pelo Congresso Nacional, em 13 de novembro de 2019. Desde então, mudanças significativas continuam acontecendo em todo o sistema previdenciário, com muita rapidez, e essas alterações, repercutem, fortemente, nos direitos dos segurados, inscritos na Previdência Social.

O objetivo desse texto não é adentrar às Reformas Previdenciárias, propriamente, mas, tecer breves comentários acerca de alguns dos serviços oferecidos pelo Instituto Nacional do Seguro Social - INSS, aos seus usuários. Já ligo na Central de Atendimento 135 do INSS?

Antes da pandemia, com muita frequência, no exercício da minha profissão, por ser advogada da área previdenciária, era sagrado, ao menos uma visita semanal, presencialmente, em umas das agências da autarquia federal, instaladas na Capital, para demandar os serviços dos processos administrativos.

Cabe ressaltar, que o direito previdenciário, é um ramo bastante específico do direito, até por isso, não comporta que os trabalhos sejam executados por amadores.

O que quero dizer com essa colocação, é que mormente, depois das reformas, advindas da Emenda Constitucional, suprarreferida, para advogar em tal área, é preciso estudar e se

especializar, frequentemente, para ter condições de ajudar àquele que dependa da utilização de um dos benefícios capitaneados pelo INSS, seja um auxílio-doença, auxílio-reclusão, salário-maternidade, pensão por morte, aposentadoria (rural ou urbana), auxílio-acidente, revisões, LOAS, etc.

Nesse espeque, muitos dos benefícios podem ser requeridos pelo próprio segurado, ou por um terceiro, que não precisa ser, necessariamente, um advogado. Mas, lembre-se, não cabe amadorismo, vez que isso pode trazer prejuízos à efetivação do direito do segurado. Nessa senda, a Constituição da República de 1988, consagra o princípio da inafastabilidade do controle jurisdicional, que estabelece que nenhuma lei

excluirá da apreciação do Poder Judiciário, lesão ou ameaça a direito, todavia, no que tange a esse ramo do direito, antes de postular qualquer benefício previdenciário, em juízo, obrigatoriamente, é necessário, que o segurado esgote a via administrativa.

Ou seja, primeiro ele tem que requerer o benefício administrativamente, seja, presencialmente, em uma agência do INSS, após, agendamento prévio, ou pelo Portal Digital do INSS, no site, <https://www.inss.gov.br/>, ou ainda, pelo telefone 135, e assim sendo, somente após, o indeferimento, é que finalmente, está habilitado recorrer às vias judiciais. Noutro giro, não é demais

registrar, que com a Reforma da Previdência, muitos prazos para requerimentos de benefícios foram reduzidos, a exemplo, da pensão por morte, do salário-maternidade, etc, que se não for feito tempestivamente, o segurado pode ser gravemente prejudicado. Fique esperto!

Prosseguindo, os atendimentos dos serviços do INSS, vem sendo constantemente modernizado, e tenho notado que muitas dessas - inovações - tem excluído, às populações mais carentes, digo isso, porque já presenciei inúmeras pessoas saírem dos atendimentos do INSS, ainda mais confusas e perdidas do que quando entraram.

Tenho visto o servidor dizer para o “senhor João” - é só o senhor acessar o site do INSS, seguir até o link - Meu INSS - no portal digital, cadastrar à sua senha, e toda a informação que o senhor busca, será encontrada lá.

Ocorre, que o servidor não sabe, ou não quer saber, que o “senhor João” é semianalfabeto. Às reformas, estão partindo do pressuposto de que todas as pessoas são letradas, que todos têm um smartfone, e que todos têm acesso à internet, é não é bem assim.

Ainda existe um grande grupo de pessoas, que não tem aparelhos celulares ou computadores com acesso à internet, principalmente, os trabalhadores rurais. A tendência é que os atendimentos dos serviços do INSS fiquem 100% tec-

nológicos, e, sinceramente, não sei se isso é bom ou ruim.

Existem muitos usuários do INSS, que sequer conseguem passar dos comandos iniciais robóticos, decorrente da ligação no 135, para falar com o atendente,

quicá, anexar um documento, virtualmente, para cumprir uma exigência para dar prosseguimento na análise do requerimento do seu benefício.

As bancadas governamentais responsáveis pelas negociações das reformas, precisam encontrar maneiras de atender esse público mais carente, desprovidos dos conhecimentos e acessos tecnológicos, de forma, a não excluí-los, ainda mais.

Jamais pode ser esquecido que existe um grande público de analfabetos funcionais, que capengam para efetivar os seus direitos. Nessa vertente, não podemos jamais esquecer, que a Previdência Social é de extrema importância para o país e seus cidadãos.

Arquivo



Gisele Nascimento é advogada



EXPEDIENTE

DIRETORIA

Diretor

Max Feitosa Milas DRT 0002142/MT
Jornalista profissional

Diretora Administrativa

Michely Terra Milas

Diretor Comercial

Carlos Milas

Diretora Administrativa

Fabiola de Arruda Rodrigues

Nathany Gomes DRT 0002713/MT
Jornalista

DISTRIBUIÇÃO: Cuiabá, Várzea Grande e Baixada Cuiabana

A opinião dos articulistas não representa, necessariamente, a opinião do jornal, sendo responsabilidade de seus autores.

Fone Comercial: (65) 3623-0223 / e-mail: contato@mtmidia.com.br

M S TERRA MILAS EIRELI - ME - CNPJ: 34.682.339/0001 - 37

Av. Historiador Rubens de Mendonça, nº 1.739

Galeria Acrópole, Loja 11 - Letra A

Bairro Bosque da Saúde Cuiabá - MT - CEP: 78050-000

NA ASSEMBLEIA LEGISLATIVA

Deputado trabalha para que Rondonópolis seja reconhecida pela força econômica

Da Redação

Thiago Silva diz que município tem recebido atenção por parte da Gestão Mauro Mendes e que obras têm sido retomadas



Conforme Thiago Silva, Rondonópolis ficou basicamente quatro anos abandonada pelo antigo governo

O deputado Thiago Silva (MDB), que retomou os trabalhos na Assembleia Legislativa após ser infectado pelo coronavírus, destaca que o município de Rondonópolis hoje tem uma atenção especial por parte do Governo do Estado.

“Rondonópolis basicamente ficou quatro anos abandonado pelo antigo governo, e tinha várias obras paradas, sendo a principal o Anel Vi-

ário, uma obra que já estava praticamente há oito anos sem manutenção e conseguimos através de nosso trabalho na Assembleia recuperar

Reprodução/Facebook

totalmente o local”, afirma o parlamentar, em entrevista ao Notícias Max.

Thiago lembra ainda que várias escolas estavam com as obras paralisadas, citando as escolas Emanuel Pinheiro e Marechal Dutra, cujas obras foram retomadas, anunciando ainda que duas novas escolas serão construídas nos bairros Alfredo de Castro e Mathias Neves.

O deputado ressalta ainda seu trabalho no Parlamento Estadual para a consolidação da Unemat, lembrando que iniciou a vida pública defendendo a implantação da Universidade do Estado de Mato Grosso no municí-

pio, visando a expansão de vagas no ensino público e viabilizando uma emenda de R\$ 100 milhões que vão disponibilizar 100 vagas de cursos de Direito e também a implantação do curso de Jornalismo.

“O nosso foco é principalmente nesse primeiro momento, além da questão da saúde, foi a questão da infraestrutura e educação, que é o que realmente Rondonópolis precisa”, pontua o deputado.

Conforme Thiago, o trabalho na Assembleia é para que Rondonópolis seja reconhecida pela sua força econômica e pelo que o mu-

nicipio contribui com o desenvolvimento do Estado, citando que o município é a segunda maior economia, sendo a cidade depois de Cuiabá que mais contribui com a arrecadação de impostos.

“Vamos continuar trabalhando para que Rondonópolis possa receber ainda mais benefícios.

Temos a ponte que está sendo construída na W11 que vai desafogar o trânsito de carretas e vai ligar o Anel Viário e outras obras. E vamos continuar lutando principalmente nessa questão da educação, e a consolidação do campus da Unemat”, finalizou.

Comunicamos o encerramento das Atividades da Peniel Contabilidade Eireli, CNPJ 13.447.874/0001 - 33, devido ao Falecimento do Contador Francisco João Infantino de Góis, natural de Cuiabá – MT, devido a infarto agudo do miocárdio, ocorrido no dia 17/06/2020. As empresas sob a responsabilidade técnica do mesmo, listadas abaixo, caso tenham necessidade podem entrar em contato pelo email: contabilidade.peniell@hotmail.com que vigorará por 30 dias corridos a partir da publicação deste.

C. PEREIRA & CIA LTDA-EPP,CNPJ24.752.545/0001-12;MILITAO SULIANO DE MELO, CNPJ03.640.687/0001-18;SEBASTIAO F LEITE,CNPJ33.685.389/0001-05 ;MARIA GILKA GOMES OLIVEIRA, CNPJ70.490.032/0001-06;A M P DE OLIVEIRA – ME, CNPJ 05.483.534/0001-30;CENTRO OESTE COM PROD TERAPEUTICOS E COLC LTDA ME, CNPJ 05.485.708/0001-01; CABRERA & RAVAGLIA LTDA-ME,CNPJ05.689.170/0001-49;CLEIDE REGINA RIBEIRO,CNPJ 05.658.566/0001-29;VOLARI COMERCIO DE ROUPAS LTDA ME, CNPJ 06.147.753/0001-00; ALE COMERCIO E REPRESENTAÇÃO LTDA – ME ,CNPJ 06.276.348/0001-92;BATISTA DA SILVA & FERREIRA MERTINS, CNPJ07.028.066/0001-39;HMS COMERCIO E SERVIÇOS ,CNPJ04.148.293/0001-00;G. G. DA SILVA LOPES-CNPJ 07.038.776/0001-40; L. L. COMERCIO DE ROUPAS LTDA ME,CNPJ07.250.860/0001-22;L. CAETANO DA SILVA,CNPJ 07.261.154/0001-86;CLAUDIO DE SOUZA – ME,CNPJ07.319.435/0001-42;D DA SILVABATISTA,CNPJ07.398.958/0001-21;VIDRAÇARIA SAOJOSELTDA ME,CNPJ07.452.073/0001-63;L.MARTINSDESOUZA ME, CNPJ07.375.818/0001-38;MARANATA COMERCIO E DISTRIBUIDORA DE AGUA E GAS LT,CNPJ07.792.240/0001-15;OTIMA COMERCIAL E IMPORTAÇÃO,CNPJ 08.154.430/0001-70;M. A. F. COSTA, CNPJ07.869.156/0001-52;W. T. EX E IMPORTAÇÃO,CNPJ08.561.360/0001-74; ELISANGELA MONTEIRO CAMPOS,CNPJ 08.092.703/0002-80;KELLYN CRISTINA MARQUES,CNPJ 08.792.964/0001-21;GFA COM E D DE AGUA LTDA – ME,CNPJ08.803.600/0001-08 ;EDMILSON SANTANA DE SOUZA NASCI MENTO, CNPJ09.041.362/0001-03;J. DO NASCIMENTO PAULA,CNPJ 09.267.704/0001-08;L. P. ALBUQUERQUE, CNPJ09.271.680/0001-52;LINDA MULHER C DE B E ESTÉTICA, CNPJ09.408.433/0001-55; O SILVA MERCEARIA,CNPJ 33.679.143/0001-20;ANITO FERREIRA GOMES, CNPJ09.608.437/0001-87; Z I V CAVALCANTE,CNPJ09.642.269/0001-46;GERSON DA CDE A FILHO, CNPJ10.389.667/0001-81;GLOBO TUR TURISMO,CNPJ10.294.153/0001-42;DIEGO RODRIGUES DE SOUZA, CNPJ10.685.750/0001-06;NUNES IMP. E EXP. DE DIAMANTES ,CNPJ74.187.121/0001-20;JONAS A DA SILVA,CNPJ 10.931.254/0001-87;CACHAÇARIA RAVAZZI,CNPJ 09.357.803/0001-72;MARTINS E A DE MO RAES,CNPJ11.128.720/0001-53; GUILHER ME F DE REZENDE,CNPJ 01.361.252/0001-09; MARIZAN DE JESUS OLIVEIRA,CNPJ 02.462.273/0001-83;VICENTE G. M COMER CIO,CNPJ11.666.915/0001-57;MACHIAVELLI E ROSA TRANSPORTES,CNPJ 11.843.957/0001-16;FABIANA R VIERO, CNPJ11.610.576/0001-97; E D EVANGELISTA, CNPJ 12.089.029/0001-70;PODIUM COM. DE CONFECÇÕES,CNPJ 01.893.882/0001-24;JOHAA COM. E REPRESENTAÇÃO, CNPJ13.170.556/0001-78;IDEAL COMERCIO DE AGUA E GAS,CNPJ 13.551.901/0001-13;RAFISA IND. ART CONCRE CERAM TIJ TELHAS ECO,CNPJ 06.935.304/0001-27;RODRIGO GONCALVES ROCHA, CNPJ13.976.249/0001-89;J.J COM. DE PROD.GRAFICO,CNPJ14.056.920/0001-36;CONSTRUTORA SANTA MARIA, CNPJ 14.237.765/0001-54;LOURENCO M DE M FILHO,CNPJ 14.829.971/0001-53;CIRLEIDE E N PEREIRA,CNPJ15.048.094/0001-46;ART MODERNA SERVIÇOS DE SERRALHERIA CNPJ15.087.515/0001-48;L. R. LEITE SOUZA,CNPJ15.459.957/0001-78;MARIAH C. DE ROUPAS,CNPJ 15.568.092/0001-88;DAYANE DOS SANTOS BOA SORTE, CNPJ15.575.346/0001-95;MORAES S DE MORAES E M DE MORAES, CNPJ 16.891.000/0001-69;ROGERIO GONCALVES EIRELI, CNPJ18.540.287/0001-08;JOSE DE JESUS SILVA,CNPJ18.462.117/0001-52;JANE C BARBOSA ,CNPJ19.391.179/0001-83;CARLOS E S VIDAL,CNPJ 20.422.585/0001-45; I. C. DA SILVA, CNPJ06.149.969/0001-05, WELLINGTON O DA SILVA,CNPJ 20.939.378/0001-62;MAURILIO M FILHO,CNPJ 21.273.513/0001-46;JAIR CARDOSO DA SILVA,CNPJ19.226.316/0001-24; BRIDES F DE S JUNIOR,CNPJ17.582.794/0001-41;R.C TECNOLOGI A,CNPJ23.867.137/0001-43; MEIR IELY DA GUIA CUNHA FERNANDES, CNPJ 24.980.806/0001-51;A.F LOGISTICA TRANSPORTES ,CNPJ07.692.392/0001-46;ROMANINI RESTAURANTE,CNPJ26.584.017/0001-27;VALDEIR A CANDIDO,CNPJ07.099.647/0001-61;UNIVERSAL GAS E AGUA, CNPJ26.482.116/0001-06; DOUGLAS R FERREIRA EPP,CNPJ28.666.997/0001-32;REDE TELEFONIA CONSULTORIA , CNPJ28.688.882/0001-49; WILSON RIBEIRO DA SILVA,CNPJ 33.716.994/0001-04; MAURICIO ROMANINI,CNPJ 26.539.676/0001-41; LUIZ HENRIQUE SALZEDAS CRIVELENTE, PROD. RURAL; SERGIO ANTONIO DE OLIVEIRA, PROD.RURAL;WELTON ALVES DE OLIVEIRA, PROD.RURAL; KRENAK HERCULANO ASSIS ALVES SALZEDAS CRIVELENTE, PROD. RURAL;CITY GAS COMERCIO DE AGUA E GAS,CNPJ10.190.173/0001-73;MARIA AMELIA A A CRIVELENTE,PROD.RURAL;AGITOS ALIMENTOS,CNPJ07.554.147/0001-72;NUNES TRANSPORTES DE CARGAS,CNPJ11.689.836/0001-61; M.C. COM DE AGUA E GAS, CNPJ14.409.911/0001-81; ARTUR DE LARA DOS SANTOS,CNPJ 15.517.439/0001-63; GONCALINA DIAS PIMENTA, CNPJ16.630.065/0001-50;PH EXPRESS TRANSPORTES ,CNPJ11.914.227/0001-69;FABIO DIEGO MONTEIRO MORAES,CNPJ19.489.117/0001-09;BENEDITA SOLANGE INFANTINO DE GOES,CNPJ20.753.469/0001-09;MARGARIDA M A SILVA,CNPJ22.183.324/0001-45; JOAQUIM MANOEL BRANDAO,CNPJ10.701.391/0001-25; A M ARRUDA CNPJ07.712.907/0001-22; A M SOUZA GUIA,CNPJ06.217.009/0001-35;ADAO ANTONIO DA SILVA , CNPJ18.916.268/0001-33;AGILIZA IND.COMER.GRAFICA E EDITORA,CNPJ08.866.744/0001-03; AGROBR COM E REPR.LTDA,CNPJ:09.255.624/0001-24;AIR SERVIÇOS TÉCNICOS, CNPJ10.565.967/0001-74;ALESSANDRO CORREA, CNPJ08.517.929/0001-02;ALIANÇA NEGOCIOS IMOBILIARIOS, CNPJ19.039.799/0001-58;AM RESTAURANTE, CNPJ27.245.144/0001-64; ANDERSON DE MORAIS ,CNPJ28.225.959/0001-44;ANDERSON MACHADO DE AZEVEDO, CNPJ26.364.584/0001-78;ANDRE CABRAL DE AQUINO, CNPJ08.967.189/0001-06;ANDREA SCHULZ GALVAO DA SILVA,CNPJ21744.025/0001-70;ANTONIO DE ARAUJO MIN DE ARAUJO, CNPJ08.201.843/0001-68;ANTONIO EDSON DE OLIVEIRA A,CNPJ83.528.067/0001-20;ANTONIO MARCOS BORGES PEDROSO, CNPJ15.549.932/0001-65;ARLETE DOS SANTOS, CNPJ03.312.016/0001-28;ARTUR DE LARA DOS SANTOS;CNPJ15.517.439/0001-63;ASSEPLAM ASS.E PLAN.MUN.,CNPJ02.958.996/0001-78;ASSO-

CIACAO CULT.COM.DE RADIODIFUSAO, CNPJ13.535.855/0001-69;BF MARTINS SERV.ME,CNPJ07.008.762/0001-83;BDK SERVICOS DE TEL,CNPJ:09.412.697/0001-82;BETA INVEST.E CONS. FINANCEIRA LTDA, CNPJ13.481.685/0001-87;BRISA COM.DE AGUA,CNPJ24.693.908/0001-96;C SAMPAIO DE OLIVEIRA,CNPJ 13.572.049/0001-60;C3WA EMPREEN. IMOB,CNPJ03.799.597/0001-74;CENTRO OESTE COME PROD.TERAPE COLCH,CNPJ05.485.708/0001-01;CIRLEIDE EST.N. PEREIRA, CNPJ15.048.094/0001-46;CLEIDE R RIBEIRO ME,CNPJ05.658.566/0001-29;CLINLIFE CLIN.DE FISIOT. LTDA,CNPJ15.541.176/0001-28;CONVIVIO EMPR.IMOB.,CNPJ22.852.537/0001-12; CONVIVIO EMPR.IMOB.,CNPJ22.852.537/0002-01;CORREA DA ROSA E GRICOLETO ,CNPJ 09.559.480/0001-08;CRISTIANA NOBRE IMOBILIÁRIA LTDA,CNPJ23.011.667/0001-95;DAFNE VICTORIO CODOY,CNPJ15.543.529/0001-29;DAYANE DOS SANTOS BOA SORTE, CNPJ 15.575.346/0001-95;EFISIO DE SOUZA GRIGGI,CNPJ15.138.059/0001-18;ELETRICA E CONSTR.GONCALVES,CNPJ24.725.103/0001-87;ELI DE ALMEIDA,CNPJ27.930.426/0001-09;ELI PIMENTA COM DE ROUPA,CNPJ08.512.671/0001-43;ERIVALDO SOUZA DE MEDEIROS ,CNPJ04.879.142/0001-21;ESSENCE STUDIO PILATES,CNPJ29.142.052/0001-84;EURIPEDES FRANCISCO,CNPJ05.771.098/0001-02; EXPRESSO DO NORTE TRANSP. ROD,CNPJ 3.889.718/0001-22;F L AGUIAR, CNPJ13.498.158/0001-85;F L AGUIAR COME SERV.,CNPJ26.637.086/0001-51;FABIO BARBOSA SENA, CNPJ05.565.325/0001-35;FELIPE JOSÉ DA S OLIVEIRA,CNPJ18.021.454/0001-04;FELIPE L MORAES,CNPJ23.442.315/0001-94;FERNANDA LILIA N MASSARO OLIVEIRA,CNPJ20.114.632/0001-93;FILIPPO E FILIPPO , CNPJ07.918.629/0001-64;FUNILARIA E PINTURA UNIAO,CNPJ02.959.285/0001-18;GELATY M SORVETERIA,CNPJ33.118.252/0001-79;GLOBO TUR TURISMO,CNPJ10.294.153/0001-42;GR SERV.DE TRANSP.COM.DE VESTE PERF.,CNPJ31.988.861/0001-53;GRAFICA E ED.AGILIZA,CNPJ06.219.589/0001-08; H DE ALMEIDA PBERCE HOT.INFANTIL ,CNPJ 28.105.015/0001-33; GUILHERME F REZENDE, CNPJ01.361.252/0001-09;H D SEG SEG ELETRONICA,CNPJ12.464.242/0001-15;HIDRELETRICA AG CLARAS, CNPJ10.356.461/0001-55; IDEAL IMOBILIARIA,CNPJ15.123.506/0001-65;IVONE N MIRANDA,CNPJ19.744.570/0001-14;J DO N PAULA,CNPJ09.267.704/0001-08;J G DE SOUZA FUNILARIA, CNPJ02.359.849/0001-81;J J CONSTRUTORA,CNPJ13.694.925/0001-21;J P VIEIRA,CNPJ36.909.893/0001-30;J R CONST. E REFRIG.,CNPJ22.175.714/0001-73;JAIR CARDOSO DA SILVA,CNPJ19.226.316/0001-24;JK IMPORTACAO,CNPJ17.960.905/0001-06;JOÃO OZELITO BUENO,CNPJ18.770.847/0001-10; JOAQUIM M BRANDAO,CNPJ10.701.391/0001-25;JPPEL DOS S OLIVEIRA, CNPJ06.207.378/0001-47;JOSE A A RIBEIRO,CNPJ18.497.716/0001-01;JOSE C DA SILVA, CNPJ03.223.302/0001-17;JOSE DE JESUS SILVA,CNPJ18.462.117/0001-52;JULIANA C DA SILVA B DE SOUZA,CNPJ20.351.479/0001-18;J V SER. E COM.PAPELARIA,CNPJ13.498.158/0001-85;K L A TABACARIA BAR LTDA,CNPJ26.708.303/0001-57;KALEO G IMOBILIARIA,CNPJ16.900.577/0001-90;L A CONSORCIOS,CNPJ21.618.751/0001-46;L R LEITE,CNPJ15.459.957/0001-78;L L TOPOGRAFIA SOUZA,CNPJ24.796.927/0001-48;LAURENICE O E CIA,CNPJ14.124.779/0001-61;LEA DE PAULA CUNHA,CNPJ22.849.119/0001-76;LINDENBERG S DE MELO, CNPJ06.189.249/0001-73;LOURENCO M DE M FILHO,CNPJ14.829.971/0001-53;LUIZ CESAR DE OLIVEIRA, CNPJ18.486.541/0001-37;LUIZ F P S CAMPOS,CNPJ24.141.070/0001-28;LUIZ H B DE GOIS, CNPJ06.207.374/0001-69;M C DE A C COSTA,CNPJ06.267.086/0001-08;M M NOGU EIRA COMERCIO,CNPJ07.473.635/0001-55;M C COM DE A E GAS,CNPJ14.433.831/0001-61; MACHIAVELLI E ROSA TRANSPORTES, CNPJ11.843.957/0001-16;MARCIO NUNES, CNPJ13.481.616/0001-73;MARIA A DA S BARROS,CNPJ23.491.819/0001-02;MARIA F DA COSTA, CNPJ07.869.156/0001-52;MARIAH COM DE ROUPAS,CNPJ15.568.092/0001-88;MARIZAM DE J OLIVEIRA,CNPJ02.462.273/0001-83;MARTINS E A DE MORAIS,CNPJ11.128.720/0001-53; MEDEIROS SERVICOS EIRELI,CNPJ31.978.357/0001-72; MEIRIELY DA G C FERNANDES, CNPJ24.980.806/0001-51;MELISSA C BORGES, CNPJ05.436.869/0001-05;MIGUEL D DA C NETO,CNPJ09.093.903/0001-39;MILITAO SULIANO DE MELO,CNPJ03.640.687/0001-18;MOISES F BRASILINO,CNPJ13.522.591/0001-09;NADIA C C SANTOS,CNPJ05.399.887/0001-56; NATALICIO A DA SILVA,CNPJ70.493.226/0001-57;NOBRE E NOBRE,CNPJ20.406.123/0001-34; ODONTOULTRACENTER, CNPJ08.956.935/0001-58;OHM DO BRASIL CONST.,CNPJ03.899.627/0001-14;OIDEM F DIAS EIRELI,CNPJ20.603.741/0001-74;OLIVEIRA E ALVES S D ADVO GADOS,CNPJ20.481.976/0001-30;OLIVEIRA COM E SERV.DE INFO.,CNPJ07.624.410/0001-52; OMEGA CONSTR. E SERV.,CNPJ19.349.333/0001-59;PARANATUR V E TURISMO, CNPJ06.945.025/0001-44;PEGA TUDO ENTULHOS, CNPJ36.916.179/0001-79;PH EXPRESS TRANSPORTE,CNPJ11.914.227/0001-69;PHEX TRANSP.TURISMO,CNPJ28.968.743/0001-79;PHONE CUIABA ASSISTENCIA,CNPJ 28.498.669/0001-74;PLINIO JOSE DE S N S I DE ADV., CNPJ27.418.258/0001-69;PRINCESA DO SOL T TRANSP. EIRELI,CNPJ30.757.222/0001-14;R C E SILVA,CNPJ22.429.522/0001-46; R P DE JESUS,CNPJ33.668.295/0001-28; R C TECNOLOGIA LTDA,CNPJ23.667.137/0001-43;REINALDO DIAS FRANCISCO,CNPJ 29.761.778/0001-03; RODRIGO G ROCHA, CNPJ13.976.249/0001-89;RODRIGUES E RODRIGUES DE OLIVEIRA, CNPJ08.222.025/0001-41;ROMANINI RESTAURANTE, CNPJ26.584.017/0001-27; RONILSON DE A ANANIAS, CNPJ08.306.480/0001-25;S C DE FRANCA, CNPJ05.935.611/0001-45;S MARA DOS SANTOS ,CNPJ10.528.456/0001-82;SALLES C A WORKSHOP ,CNPJ20.243.339/0001-26;SANEAR AMBIENTAL, CNPJ17.493.715/0001-33;SCABENI E SCABENI ,CNPJ08.859.106/0001-40;SISTEMA DE E S BENEDITO,CNPJ03.666.127/0001-32;SOLANGE G BATISTA,CNPJ09.052/938/0001-20;STR SERV.T IMAGENS, CNPJ22.368.614/0001-63; TRIENGE C CIVIL, CNPJ37.441.391/0001-90; ULTRACENTER S MEDICOS ,CNPJ26.533.695/0001-60;

INVESTIMENTOS NA EDUCAÇÃO

EMANUEL PINHEIRO INVESTE EM REFORMA E CONSTRUÇÃO DE NOVAS ESCOLAS

Com aproximadamente 53 mil alunos, 143 unidades educacionais e cerca de 9,6 mil servidores, a pasta da Educação é uma das maiores da administração municipal

Nathany Gomes
Da Redação

Mesmo durante o período da crise sanitária, causada pela pandemia da Covid-19, o prefeito de Cuiabá, Emanuel Pinheiro (MDB), não tem medido esforços quando o assunto é Educação. Desde o início deste ano, o gestor municipal já entregou para população cuiabana cinco unidades de ensino, sendo duas delas construídas e três reformadas.

Com aproximadamente 53 mil alunos, 143 unidades educacionais e cerca de 9,6 mil servidores, a

pasta da Educação é uma das maiores da administração municipal.

As instituições de ensino beneficiada com os investimentos foram Escolas Municipais de Educação Básica do Campo (EMEB-BC) Profa. Hilda Caetano de Oliveira Leite (Sucuri) e EMEBC Benedita Rodrigues Xavier (Distrito de Nossa Senhora da Guia), EMEB Irmã Maria Betty de Souza Pires (Novo Mato Grosso), EMEB Prof^a Gracildes Melo Dantas (Altos da

Glória), e o Centro Educacional Infantil Cuiabano - modelo genuinamente cuiabano, CEIC Rosângela Campos (Pedregal).

Segundo Pinheiro, a educação é o principal investimento na construção de uma cidade melhor.

“Com muito esforço e compromisso, a nossa gestão cuida das nossas crianças com ações que garantem além da infraestrutura com unidades novas, reformadas e 100% climatizadas e até ações inéditas como o kit uniforme e kit material escolar”, disse o prefeito.

Devido às altas temperaturas registradas na Capital diariamente, que muitas vezes influencia no aprendizado e concentração dos alunos, Emanuel chamou para si a responsabilidade e climatizou 100% das salas de aulas, um trabalho intermitente que ele teve como prioridade em sua administração.

SITUAÇÃO ATUAL

Desde que foram tomadas as medidas de prevenção no combate a proliferação do vírus, as aulas nas redes públicas de ensino foram suspensas.

Diante do cenário, foi necessário inovar, oferecendo



Segundo Pinheiro, a educação é o principal investimento na construção de uma cidade melhor

o suporte aos estudantes por meio da plataforma digital, como por exemplo, disponibilização dos conteúdos pela TV aberta e canais digitais, com objetivo de preservar a saúde do povo.

Atualmente não há previsão, em Cuiabá, de quando os trabalhos no setor serão retomados. Conforme o prefeito, a situação segue sendo analisada pelas autoridades competentes.

KIT ALIMENTAÇÃO

A iniciativa de criação do kit alimentação escolar, tem como objetivo oferecer assistência social aos alunos que se

encontram em situação de vulnerabilidade, devido aos efeitos econômicos causados pela disseminação da Covid-19.

A secretária adjunta de Educação, Edilene Machado lembrou que a entrega dos kits é uma determinação do prefeito Emanuel Pinheiro para atender os alunos em situação de maior vulnerabilidade social. “Assim que os kits chegam nas unidades educacionais, as equipes gestoras organizam a entrega aos pais ou responsáveis que são avisados do dia e hora que devem buscar os alimentos. É importante lembrar que essa organização é necessária para que não

haja aglomeração e para que as unidades possam se preparar, para receber os pais ou responsáveis, com toda a segurança, a fim de evitar a propagação da Covid-19”, disse Edilene Machado.

De março até junho de 2020, mais 54 mil kits foram entregues. Ele é composto por sete produtos perecíveis que fazem parte do cardápio da alimentação escolar da rede pública municipal de Educação e inclui arroz, feijão, macarrão, óleo, fubá ou farinha, leite, biscoito doce ou salgado.

O kit contém ainda itens de higiene, sabonete e três barras de sabão.

Portáteis e Zaps

A MELHOR ESCOLA

Integral de Cuiabá

Ensino Bilingue

Robótica . Libras . Música
Culinária . Xadrez . Karatê . Ballet

A grade pedagógica melhor e a
mais completa de Cuiabá.

(65) 3054 - 0053 (65) 98103 - 1212

Rua - Caracas nº 29, Jardim das Américas Cuiabá - MT

Divulgação

Max Russi: “Vamos disputar em mais de 50 prefeituras este ano”

Divulgação

Nathany Gomes / Da Redação Presidente regional do Partido Socialista Brasileiro (PSB), Max Russi afirmou que a sigla estará presente nas eleições municipais em pelo menos 50 prefeituras do Estado, o que significa uma grande representatividade, tendo em vista que Mato Grosso possui 141 municípios.

Max Russi também é primeiro-secretário da Assembleia Legislativa, e disse ao Notícias Max que pretende futuramente chegar à presidência do parlamento estadual, e acredita que este seja o sonho todos demais colegas de trabalho.

“Acho que todo deputado tem o sonho de poder administrar a Casa de Leis. Estou tendo a oportunidade pela segunda vez de ser o primeiro-secretário, ordenador de despesas no parlamento estadual, lógico que fruto do nosso trabalho. Fizemos e estamos cumprindo a primeira gestão com muita economia, austeridade, valorizando o dinheiro público”, relatou.



“Na Previdência estadual tiveram os pontos bons e ruins, alguns avanços, outros com uma discussão grande. O debate aconteceu com mais de 100 emendas propostas pelos parlamentares, algumas incluídas no texto, melhorando o projeto e as outras foram reprovadas

“Não me preparei para ser candidato ao Senado. De última hora é complicado. Quero poder me dedicar a ajudar os prefeitos que vão à eleição este ano. Se fosse no momento anterior, onde eu estivesse fazendo essa estruturação diretamente, eu seria candidato até sozinho

Notícia Max – O PSB está fortalecido para esta eleição, com candidaturas fortes em municípios pplos. Como está sendo realizado esse trabalho para tentar ganhar essas prefeituras?

Max Russi – Está muito bom. Estamos com bons candidatos, nomes à disposição, vamos disputar em mais de 50 prefeituras este ano, são mais de 1.386 pré-candidatos a vereador, ou seja, o partido se organizou para apresentar bons nomes e ser avaliado pela sociedade de uma maneira geral e com isso ser eleito e fazer boas gestões.

Notícia Max - Em Várzea Grande, o PSB tem forte candidato. O senhor acredita que Flávio Vargas tenha reais condições de vitória?

Max Russi – Nós vamos ganhar em Várzea Grande. Nós temos o melhor candidato, bem preparado, um empresário de sucesso, alguém que gosta e ama do município e quer vê-lo melhorando a cada dia mais. Flávio colocou seu nome à disposição, está visitando os bairros, falando com a população e tenho certeza, que se Deus permitir ele será o nome para representar os destinos de Várzea Grande nos próximos quatro anos.

Notícia Max – A expectativa do partido é que o pré-candidato ao comando do Paço Couto Magalhães, caso eleito, faça uma administração diferente?

Max Russi – Flávio vem com idéias novas, projetos bons, que eu tenho certeza que se-

rão importantes para o município de Várzea Grande.

Notícia Max - Como o senhor analisa a aprovação da previdência estadual na Assembleia Legislativa?

Max Russi – Tranquila. Tiveram os pontos bons e ruins, alguns avanços, outros com uma discussão grande. O debate aconteceu com mais de 100 emendas propostas pelos parlamentares, algumas incluídas no texto, melhorando o projeto e as outras foram reprovadas.

Notícia Max – Deputado, mais uma vez o senhor ganhou o cargo de primeiro secretário da Assembleia Legislativa. Os seus planos para o futuro é conquistar a presidência?

Max Russi – Acho que todo deputado tem o sonho de poder administrar a Casa de Leis.

Estou tendo a oportunidade pela segunda vez de ser o primeiro-secretário, ordenador de despesas no parlamento estadual, lógico que fruto do nosso trabalho.

Fizemos e estamos cumprindo a primeira gestão com muita economia, austeridade, valorizando o dinheiro público, desenvolvendo o mesmo para que o Estado possa fazer ações importantes e da mesma maneira queremos fazer nesse segundo mandato que foi nos dado através da confiança dos deputados e a oportunidade novamente de estar gerindo a Casa, isso porque tivemos nessa segunda eleição mais

votos do que na primeira, inclusive, fruto desse trabalho que foi feito ao longo desses quase dois anos.

Notícia Max – Por que o senhor não assumiu a candidatura ao Senado após desistência do vice-governador Otaviano Pivetta?

Max Russi - Não me preparei para ser candidato ao Senado. De última hora é complicado. Quero poder me dedicar a ajudar os prefeitos que vão à eleição este ano.

Se fosse no momento anterior, onde eu estivesse fazendo essa estruturação diretamente, eu seria candidato até sozinho, mas não é o caso.

Eu estava apoiando a candidatura do Pivetta.



Canal 30 | 89,5fm | al.mt.gov.br | FaceALMT

A PANDEMIA É UM DESAFIO

#FaçaS



Profissionais de saúde
vidas, doentes estão
famílias estão perder
Enquanto acharmos
é problema dos outros
sendo um problema

- **Observe o uso da máscara**
- **Lave as mãos e use álcool**
- **Mantenha pelo menos
de distância de outras**

PARA TODOS.

SuaParte



...e estão arriscando suas
...sofrendo em hospitais,
...ndo seus entes queridos.
...que a pandemia
...os, ela vai continuar
...para todos.

...scara.
...cool gel.
...s 1,5 metro
...s pessoas.

SAIBA MAIS EM:
al.mt.gov.br

MANTENHA PELO MENOS 1,5 METRO
DE DISTÂNCIA DE OUTRAS PESSOAS.

P E R T O DE VOCÊ PARA A MUDANÇA ACONTECER.



ALMT
Assembleia Legislativa

EMPRÉSTIMO JUNTO A CEF

Aprovação da AL possibilita construção de 5 mil novas pontes

Da Redação

O Projeto de Lei nº 217/2020, que autorizou a contratação da operação, foi aprovado pela Assembleia Legislativa



Botelho garante que deputados irão acompanhar e fiscalizar a aplicação dos recursos e implementação do Programa

Presidente da Assembleia Legislativa, o deputado Eduardo Botelho (DEM) destacou nas redes sociais, a aprovação da Mensagem que autorizou o Governo do Estado a contrair empréstimo

junto à Caixa Econômica Federal, que permitiu que o governador Mauro Mendes (DEM) assinasse um contrato

de operação de crédito para a construção de 5.000 pontes e aquisição de equipamentos rodoviários, materiais

Reprodução

e insumos destinados à execução de obras de infraestrutura em Mato Grosso. “Uma boa notícia à população de Mato Grosso! A Assembleia Legislativa aprovou em 2019 a Mensagem que autoriza o governo a contrair empréstimo junto a Caixa Econômica Federal para investir no maior programa brasileiro de infraestrutura no estado. Possibilitando a construção de cinco mil pontes, atendendo todos os municípios de Mato Grosso. A boa notícia é que o @govmatogrosso realizou o lançamento desse programa na última quarta-feira (09). Entre as

obras de manutenção das estradas estaduais e municipais serão construídas: Pontes longas; Pontes médias; Pontes pequenas - Tubulações que cortam as vias públicas e proporcionam trafegabilidade”, comemorou o deputado, em postagem nas redes sociais.

Conforme Botelho, os deputados irão acompanhar e fiscalizar a aplicação dos recursos e implementação do Programa.

O Projeto de Lei nº 217/2020, que autorizou a contratação da operação, foi aprova-

do pela Assembleia Legislativa, prevendo investimentos na construção de 57 pontes de concreto em 50 municípios do Estado, além da aquisição de máquinas e equipamentos para a manutenção das rodovias não pavimentadas, bem como de bueiros metálicos, aduelas de concreto e 750 conjuntos de vigas e lajes.

O conjunto de materiais e insumos atenderá a demanda dos municípios por obras de arte especiais, tanto nas rodovias estaduais, quanto em rodovias municipais.

Informe Publicitário

www.mt.gov.br

CRIADO PELO GOVERNO DE MT PARA CUIDAR DE VOCÊ E COMBATER À COVID-19.

CENTRO DE TRIAGEM COVID-19



O Governo de Mato Grosso, trabalhando por você, reforçou a saúde básica nos municípios com:

- 300 mil testes rápidos distribuídos no estado
- Kit Covid enviado às prefeituras que solicitaram
- Centro de Triagem Covid-19 na Arena Pantanal

Ao sentir qualquer sintoma relacionado à Covid-19, procure a unidade de saúde mais próxima.

O tratamento precoce salvou milhares de vidas e pode salvar a sua.

MT UNIDO
para superar



INFRAESTRUTURA

Mendes garante construção de 5 mil pontes em MT

Também serão adquiridos 100 motos niveladoras, 30 pás carregadeiras, 30 escavadeiras hidráulicas e 15 pranchas para a manutenção de rodovias não-pavimentadas

Da Redação

O governador Mauro Mendes (DEM) assinou contrato que vai permitir a construção de até 5 mil pontes em todas as regiões do estado. É o maior programa de construção de pontes do Brasil. Serão construídas 60 pontes de concreto e outras 5000 pontes com estrutura de vigas metálicas, de aduelas e de bueiros, em todo o estado, em substituição às precárias pontes de madeira que de tempos em tempos apresentam problemas, dificultando a manutenção por parte das prefeituras, mas que agora terão este problema solucionado.

“O programa vai ser desenvolvido com o Estado comprando os equipamentos e chamaremos as prefeituras que vão entrar com a execução disso. Vamos fazer essa parceria com os 141 municípios e eles vão providenciar a instalação. Se fossemos fazer um processo normal, levaríamos décadas para fazer 5 mil pontes”, destacou o governador.

De acordo com o governador, os recursos são oriundos de operação de crédito no valor R\$ 550 milhões, aprovada pela Assembleia Legislativa, com a Caixa Econômica Federal, após trabalho que se iniciou logo nos primeiros meses desse ano.

O recurso possibilitará a aquisição de máquinas e equipamentos, como 100 motos niveladoras, 30 pás carregadeiras, 30 escavadeiras hidráulicas e 15 pranchas para a manutenção de rodovias não-pavimentadas, que ocorrerá por meio de parcerias com prefeituras, associações e consórcios intermunicipais.

“Agradeço muito a parceria da Assembleia Legislativa, da nossa bancada federal e de todos os nossos parceiros que nos ajudaram a consertar Mato Grosso e a conseguir este equilíbrio fiscal que permitiu que a Caixa pudesse fazer este financiamento”, pontuou Mendes.

Dos recursos oriundos do financiamento, aproximadamente R\$ 255 milhões serão destinados para a construção de 60 pontes de concreto em diversas rodovias estruturantes do Estado.

Dentre elas, as MTs 100, 110, 130, 140 e 220, contemplando todas as regiões de Mato Grosso.

Outros R\$ 177 milhões serão destinados ainda para a aquisição de 5 mil metros de bueiros metálicos, 22 mil metros lineares de aduelas de concreto e 900 pares de conjuntos de vigas metálicas e lajes pré-moldadas.



Mauro Mendes e Caixa Econômica firmaram contrato para investimentos em infraestrutura e compra de equipamentos

Esse conjunto de materiais e insumos atenderá à demanda dos Municípios por obras de arte especiais, tanto nas rodovias estaduais, quanto em rodovias municipais. Isso porque, com a aquisição desses materiais, será possível a substituição de pontes de madeira por pontes com

estrutura de vigas metálicas, de aduelas e de bueiros, totalizando até 5 mil obras de arte especiais.

“Se nós somarmos o que será executado, é seguramente o maior programa de construção de pontes do Brasil. Haverá também economicida-

de, não precisando todo ano o prefeito e o estado ficarem trocando pontes com defeitos. Estaremos resolvendo de forma definitiva esse problema”, assegurou.

Para que os Municípios possam ser beneficiados com o programa é necessário que as prefeituras, associações e consórcios intermunicipais interessados apresentem à Secretaria de Estado de Infraestrutura e Logística um projeto-básico e demais documentos necessários à formalização de convênios e parcerias junto à secretaria.

O projeto-básico precisa

conter a coordenada e a rodovia onde a ponte deverá ser executada, um estudo hidrológico mostrando a necessidade da obra e uma anotação de responsabilidade técnica assinada por um engenheiro.

Já os documentos necessários à formalização de convênios estão listados no site da Sinfra, conforme explica o secretário de Estado de Infraestrutura e Logística, Marcelo de Oliveira.

“Essas parcerias se darão com os municípios, pois eles que conhecem os problemas. Não é a Sinfra que vai lá determinar aos

prefeitos aonde instalar essas pontes. Os prefeitos têm as suas prioridades, onde eles gastam dinheiro todo ano reformando ponte e fazendo ponte. A produção de grãos de Mato Grosso não é escoada apenas nas estradas estaduais.

Elas estão, principalmente, nas estradas municipais. E ali naquelas estradas é que passam com carretas, que as pontes de madeiras não aguentam, estragam e os prefeitos ficam sem recursos para manutenção.

São 5 mil novos obstáculos a menos para o Estado”, resumiu.

Tchélo Fiogueiredo - SECOM/MT

TIA NAIR

Parque é reaberto, mas movimento ainda é tímido

Local passou por diversas readequações, seguindo as regras de biossegurança indicadas pelas autoridades de saúde

Da Redação

O Parque Tia Nair, localizado no Bairro Jardim Itália, em Cuiabá, reabriu as portas após seis meses fechado, desde a confirmação do primeiro caso do coronavírus, em Cuiabá. Durante este período, o local passou por diversas readequações, seguindo as regras de biossegurança indicadas pelas autoridades de saúde, como forma de conter a proliferação da doença. Segundo secretário municipal de Ordem Pública (Sorp), Leovaldo Sales, a procura pela população ainda é vista como algo tímido, se comparado ao movimento do mesmo período anterior à pandemia.

“Nós ficamos todos esses meses fechado e agora estamos retornando aos poucos, adequando as questões referente a segurança, instalação de faixas orientativas, lavatórios para higiene pessoal e disponibilizando álcool em gel, além de fazer a dedetização do parque”, disse o gestor ao Notícias Max.

Referente a área kids, onde funcionam os brinquedos públicos e privados, o secretário ressalta que as precauções estão sendo seguidas de forma rigorosa, garantindo a segurança de todos os usuários que passam por ali.

“Estamos colocando todos os itens preventivos diariamente. Fizemos uma lavagem geral em todos os brinquedos, respeitando o distanciamento, deixando apenas pessoas da mesma família juntas ou um por vez, tudo identificado”, completou.

Salles explica que houve uma queda de 70% no fluxo diário, justificado pelo receio de algumas pessoas que ainda temem pela contaminação do novo vírus.

“Além da pandemia, ainda temos a interdição do viaduto da avenida das Torres, que está sendo construído

nas proximidades, o que dificulta também o acesso”, ressaltou.

Conforme Sales, a parte elétrica do parque precisou passar por grande reforma, garantindo a iluminação e conseqüentemente segurança para os frequentadores, algo que ele considera de suma importância, principalmente no período noturno.

Por fim, ao ser questionado sobre as expectativas futuras referente à utilização do espaço, Leovaldo afirma que a administração está empenhada e não medirá



Foto Reprodução

No espaço kids, brinquedos passam por lavagem diária

esforços para proteger a saúde e a vida das pessoas.

“Tem pessoas que não usam máscaras, mas estamos fazendo nossa parte.

Acredito que nosso trabalho será reconhecido e essa aceitação será muito maior. Temos fiscais que ficam no local orientando todos ali”, concluiu.

Quer vender?
Quer comprar?
Conecta aí.



- Fácil de usar
- Sem taxa para comprar ou vender
- Oportunidade para novos negócios
- Cooperar com a economia local
- Exclusivo entre associados Sicredi

Sicredi Conecta

É uma vitrine virtual para quem quer comprar ou vender. Fácil de acessar e navegar, no aplicativo você encontra serviços e produtos novos e usados. E, com um associado negociando com outro, o dinheiro fica aqui, na nossa região. Quer atender mais pedidos ou acabar com aquela fome? Conecta aí.



Baixe o Sicredi Conecta e comece a utilizar agora.



FILMES

Você está em busca de um bom filme para ver na Netflix!?
Confira esse filmaço que preparamos pra você!!

Milagre na Cela 7

Memo, um pastor de ovelhas com deficiência mental, vive com sua filha e avó em uma vila na costa turca do mar Egeu. Um dia, sua vida é virada de cabeça para baixo quando a filha do comandante morre e Memo é acusado do assassinato e condenado à morte.

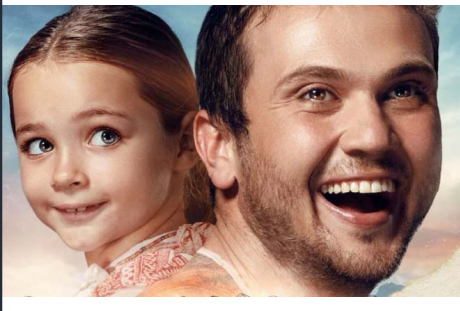

ALIMENTANDO A ALMA

Na minha angústia, clamei ao Senhor; clamei ao meu Deus. Do seu templo ele ouviu a minha voz; o meu grito de socorro chegou aos seus ouvidos.
2 Samuel 22:7

HORÓSCOPO

- ARIES**
Nesta semana temos a vibração da Lua Minguante, que pede encerramentos com pessoas do seu convívio, parentes e, principalmente, irmãos. A experiência vem carregada de sentimentos como mágoas, culpas, decepções e ressentimentos. Não é mais possível manter expectativas e sentimentos que vêm sendo arrastados do passado. Busque entender a sua trajetória com essas pessoas e cure por meio de uma comunicação clara. Os medos não cabem mais em seu coração. Se você carrega um segredo, é momento de expor para curar.
- TOURO**
Nesta semana temos a vibração da Lua Minguante e os aspectos afetam os rendimentos financeiros e os investimentos. É importante avaliar dependências financeiras, perdas materiais, roubos e fraudes. Você está passando por um ciclo importante para se doar a algumas pessoas específicas, que se apresentam em sua jornada e também é preciso reparar erros do passado que afetam negativamente o seu progresso financeiro. Avalie os seus valores, porque eles estão sendo transformados.
- GEMEOS**
Nesta semana temos a vibração da Lua Minguante, deixando você em destaque para encerrar experiências que geram, há tempos, muitas expectativas e, conseqüentemente, vulnerabilidade em sua imagem e em suas ações. Está passando por reparos emocionais do passado, com a oportunidade de encerrar algumas relações através de uma postura mais consciente sobre quem é você realmente, neste novo ciclo.
- CANCER**
Nesta semana temos a vibração da Lua Minguante, deixando você vulnerável a sentimentos do passado que afligem o seu emocional. É uma semana importante para encerrar mal-entendidos e distorções de informações que geraram desgastes, medos e bloqueios. Lembre-se: a mentira tem perna curta... Será importante aprimorar as sensações e as percepções ao se relacionar com pessoas do seu convívio.
- LEÃO**
Nesta semana temos a vibração da Lua Minguante, que vai afetar os amigos, os projetos e um grupo de pessoas. Será uma semana importante para avaliar a comunicação entre pessoas que atuam com as mesmas ideias. É preciso dar atenção a distorções ou a mentiras que podem fragilizar decisões financeiras. Reflita sobre como deve encerrar ideias e desenvolvê-las de uma forma mais interessante para o seu desenvolvimento em grupo. Independentemente dos conflitos,
- VIRGEM**
Nesta semana temos a vibração da Lua Minguante, que vai pedir encerramentos no campo profissional, principalmente para finalizar ideias improdutivas, reparar informações distorcidas ou conflitos emocionais que podem envolver outra pessoa, principalmente parceiros e sócios. É uma semana para promover novos espaços e averiguar até que ponto deve depender de outras pessoas e situações.

PALAVRAS CRUZADAS DIRETAS

www.coquetel.com.br © Revistas COQUETEL

Devem ser respeitadas pelo motorista	Estado de inconsciência profunda (Med.)	"Curtindo a (?) Adolidado", filme	Prêmio do segundo colocado	Luz que acompanha o trovão
Seducir; atrair	Sódio (símbolo)			
Professora (inf.)				
	Reduzida a pó			
	Recipiente do boxe			
A letra sinuosa	Roberta (?), sambista	De + ai (Gram.)		
Prorroga (a data)	Idade Média (abrev.)	Habitual; costumeiro		
		Endurecimento da pele do pé		
			A letra muda (?) então: ainda	A voz de tom áspero
Integrante de organização	Selo de qualidade total (sigla)	Cometer homicídio		
Presente da criança				
		Idioma comum no Oriente Médio		
			A minha pessoa	
Cada divisão do ciclo lunar			Órgão de proteção ao crédito	
Cédula de dinheiro	Digrafo de "mangue"		Rezar	
Tarefa do sentinela				Vitamina da banana Não é? (pop.)
				A de Natal é enfeitada com bolas
Tecido enrolado na cabeça				
Elemento necessário à vida (símbolo)	Companhias (?), empresas de aviões			

BANCO 3/spc. 4/frase. 6/membr. — vlgar. 8/envolv. 10

DICAS

3 DICAS PRA SER MAIS FELIZ

Organizze

Nós temos infinitas diferenças mas também um desejo comum: ser feliz. Ser feliz é a base pra sermos mais produtivos e criativos! Não duvide, existem pesquisas que provam que pessoas felizes e bem relacionadas, ganham mais e, as mais malucas também!

Por isso, selecionamos 3 dicas pra você se jogar e ser feliz:

1. Abrace sair da sua zona de conforto

É uma capacidade importantíssima a se desenvolver para quem deseja tomar as rédeas da própria vida e realizar o que quer. Para realizar coisas que você nunca realizou — como ser feliz a maior parte do seu tempo — é preciso fazer coisas diferentes daquelas que você está acostumado a fazer. Quanto mais conseguimos nos colocar em situações pouco confortáveis, mais a nossa mente e corpo ficam flexíveis e capazes de ir atrás do que queremos.

“As ações mais importantes nunca são fáceis. (...) Por sorte é possível habituar-se ao desconforto e supera-lo”. Tim Ferriss

2. Abrace a ideia de que a vida é uma aventura maravilhosa

Ao encarar a vida como uma aventura na qual você é o protagonista, você se coloca em uma posição de acreditar em si mesmo. Aprecie o fato de que a vida é recheada de descobertas e experiências interessantes. Desapegue da sua necessidade de segurança e rigidez. (Hora de pedir demissão e abrir seu negócio próprio?)

Veja os problemas e dificuldades como desafios a serem superados. Passe a privilegiar a sensação de estar vivo. Conecte-se com a ideia de que a aventura trás a oportunidade de vivenciar o desconhecido, a novidade. É daí que surgem as melhores ideias!

E se você gosta de aventura, aproveitamos o #DiadaToalha pra indicar a série de livros O Guia do Mochileiro das Galáxias, de Douglas Adams.

3. Abrace o momento presente

O agora é tudo o que você tem. Para Eckhart Tolle é importante se perguntar: tem felicidade, facilidade e leveza no que estou fazendo? Caso não tenha, a vida será percebida como um peso, como uma luta, ou sofrimento. Por isso é fundamental fazer as coisas com a consciência presente, prestando atenção ao que cada momento pode te oferecer, pois mesmo nas situações emotivamente difíceis, sempre existe uma lição importante para se aprender.

CULINÁRIA

EMPADÃO VEGETARIANO



COMO FAZER

Para o recheio, cozinhe no vapor a cenoura, a vagem e o brócolis até amaciarem. Espere esfriar e junte com o tomate, o alho, a mussarela, tempere com sal e misture.

Para a massa, misture em uma tigela a farinha, o sal e a manteiga. Adicione o creme de leite e a água, aos poucos, até formar uma massa lisa e homogênea. Se preciso coloque mais água.

INGREDIENTES

Massa: 3 xícaras (chá) de farinha de trigo 1 colher (chá) de sal 3 colheres (sopa) de manteiga 3 colheres (sopa) de creme de leite 1/2 xícara (chá) de água fria Margarina e farinha de trigo para untar.

Recheio: 1 cenoura picada 1 xícara (chá) de vagem picada 2 xícaras (chá) de brócolis em floretes 1 tomate picado 1 dente de alho picado 1 xícara (chá) de queijo mussarela ralado Sal a gosto

Espera amorar e desenforme. Está pronto o seu empadão vegetariano!

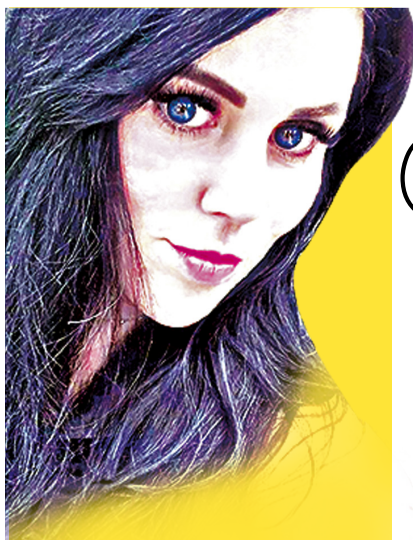

IRENE Carvalho

JORNALISTA E COLUNISTA SOCIAL

“Acredite em si próprio e chegará um dia em que os outros não terão outra escolha senão acreditar com você.”

Cynthia Kersey



A bela Mariana Levandoski.. Times Square - New York



As divas Kamilla Martins e Lia Resende. Ribeirão Preto!



O advogado Junior Carvalho no bronze!! Arrasando na quarentena em Guarapari!



Parabéns a aniversariante da semana.. Karina Bernardino!! Felicidades!

A primeira-dama de Cuiabá, Márcia Pinheiro, está encabeçando apoio ao setembro amarelo, mês de prevenção ao suicídio. Ela que admitiu ter sofrido de depressão, quer passar a mensagem para as pessoas depressivas que elas não estão sozinhas e estimular a ajuda profissional e a valorização da vida

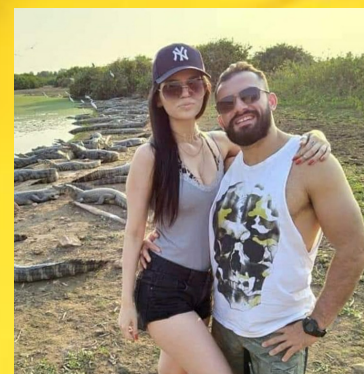

A modelo Mariana Martins, curtindo o Pantanal Mato-grossense ao lado do namorado, o atleta Artur Machado. Lindos!!