

# notícia MAX

CUIABÁ - INTERIOR - ANO VI - Nº 238 - Data 27 de julho a 2 de agosto de 2020 - DIRETOR EXECUTIVO: JORNALISTA MAX FEITOSA



**ENFRENTAMENTO  
A PANDEMIA**

# 270 PROJETOS

SOB LIDERANÇA DE BOTELHO, AL ECONOMIZA E EMPLACA MAIS DE 270 PROJETOS CONTRA A COVID-19



## A difícil volta à normalidade

Empresas e trabalhadores vem enfrentando toda a sorte de dificuldades financeiras, quando não fechamentos, falências e desemprego.

O quadro é seríssimo, não pode ser minimizado e requer contínua atenção.

A situação, pelo menos na Grande Cuiabá, tende a se amenizar. Mesmo com a decisão da Justiça de prorrogar a quarentena obrigatória, os índices de coronavírus começam a baixar, com Cuiabá já tendo saído da classificação de risco muito alto.

Mas ainda estamos longe de voltar ao que chamamos de normalidade. Há gargalos a enfrentar. Os que trabalham e produzem já sabem que a retomada da atividade será lenta.

Não só no Brasil, mas no mundo, o consumo das pessoas caiu, os hábitos de comprar mudaram, há um novo mercado de trabalho sob pesquisa de especialistas e uma nova relação entre as empresas com seus fornecedores e clientes.

O Governo Federal tem contribuído com auxílios emergenciais, mas os fundos que o Estado dispõe para isso também têm um limite, tanto mais

com a economia semi-parada, em que a arrecadação está sensivelmente afetada.

Vemos medidas tomadas visando a flexibilização, mas importante colocar que a retomada das atividades deve levar em consideração que muitos trabalhadores estão preocupados com seus empregos e empresários correndo o risco de fechar as portas diante de uma crise sem precedente.

Mas é importante que critérios técnicos sejam levados em consideração e que os comitês de enfrentamento atuem com rigor caso seja necessário voltar atrás na decisão diante de explosão de novos casos.

É nessa situação paradoxal que se encontram os gestores de hoje. Espremidos contra a parede, muitos se perguntam, quando será possível voltar à normalidade? Que medidas terão de ser tomadas para isso?

Como cada município se encontra em fases diferentes da pandemia, o difícil caminho para o retorno à normalidade precisa seguir protocolos que garantam um bom nível de segurança para todos, sobretudo neste momento em que os gestores públicos estão com a difícil missão de equilibrar a economia e a saúde.

### ARTIGO

## Recuperação Judicial do produtor rural é válida e norteia debates nos tribunais

A recuperação judicial do produtor rural é um assunto que ainda divide opiniões, pois a Lei 11.101/2005 que trata de falência e recuperação judicial, não prevê tal mecanismo para produtores que atuam como pessoa física. Nessa linha de pensamento, alguns nem sabem que podem ter acesso ao instituto da recuperação judicial por estarem enquadrados como pessoa física. Acreditam, de maneira equivocada, que apenas grupos registrados como pessoa jurídica podem utilizar essa ferramenta jurídica.

No entanto, a interpretação da lei por magistrados que atuam em diferentes instâncias do judiciário brasileiro tem sido favorável aos produtores rurais em dificuldades financeiras que buscam a recuperação judicial como forma de evitar a falência, manter empregos e viabilizar a reestruturação para voltar a produzir e crescer. No Superior Tribunal de Justiça (STJ), o entendimento atual permite que o produtor rural pessoa física, ingresse com pedido de recuperação judicial, e sem exigir como condicionante sua inscrição com pelo menos dois anos de antecedência numa Junta Comercial, que é o registro público de empresas.

Em Mato Grosso, por exemplo, estado conhecido nacional e mundialmente por sua enorme e diversificada produção e exportação no setor agro, diversos grupos empresariais atuantes no segmento, e também produtores enquadrados como pessoa física têm buscado a Justiça com pedidos de recuperação judicial nos últimos anos.

E os motivos e fatores que levam o produtor a recorrer ao instituto da recuperação nem sempre estão sob seu controle, pois muitos vêm sofrendo com o aumento da inadimplência de clientes e queda no faturamento por causa da retração provocada pela crise econômica que o país tem enfrentado. Crise que será agravada drasticamente pela pandemia do novo Coronavírus.

Inclusive, é de Mato Grosso o caso que chegou ao Superior Tribunal de Justiça e teve o julgamento concluído no dia 5 de novembro de 2019. Os autores do processo: Resp nº 1800032 / MT são os megaempresários José Pupin e Vera Lúcia Camargo Pupin, que figuram entre os maiores produtores de algodão do Brasil, eles são donos do Grupo JPupin, conglomerado de empresas do agronegócio que buscou a recuperação judicial em agosto de 2015 declarando dívidas que superam R\$ 1,3 bilhão.

No início de setembro daquele ano, o juiz André Barbosa Guedes Simões, da 1ª Vara Cível de Campo Verde (MT) deferiu o processamento da recuperação judicial, no entanto, houve

uma série de recursos interpostos por credores com decisões de teor diferente proferidas pelo Judiciário mato-grossense (1ª e 2ª instância), o que fez o caso subir para o STJ. Na Corte Superior, prevaleceu o entendimento, por três votos a dois, a favor do produtor rural que exerce atividade empresarial. Os ministros da 4ª Turma reconheceram que dívidas contraídas anteriormente à inscrição na junta comercial por um produtor rural, podem ser incluídas no processo de recuperação judicial.

No dia 23 de junho deste ano, o STJ voltou a julgar um recurso de embargos de declaração interposto pelo Banco do Brasil contra o acórdão da própria Corte Superior. Novamente, os ministros decidiram a favor do casal Pupin e rejeitaram, por unanimidade, os embargos

confirmando o entendimento de que o produtor rural pode pedir recuperação judicial mesmo que não tenha registro na junta comercial por, no mínimo, dois anos.

A decisão favorável no Resp nº 1800032/MT representa um marco para o setor do agronegócio no Brasil, pois de acordo com Instituto Brasileiro de Geografia e Estatísticas (IBGE), em 2017 apenas 97,5 mil de um total de 5 milhões de produtores rurais no país possuíam CNPJ.

Apesar do entendimento do STJ, debates acerca do tema estão longe de serem encerrados. De um lado, o Código Civil permite que produtores rurais possam atuar como pessoa física ou empresa. Do outro, a Lei 11.101/2005 diz em seu texto que apenas produtores cadastrados em Junta Comercial, com no mínimo dois anos de atividade, devem ter acesso ao mecanismo da recuperação judicial. Sobre esse impasse, está em tramitação no Senado Federal o Projeto de Lei nº 6.303/2019 que muda o tempo de comprovação para recuperação judicial de produtores rurais, o objetivo da alteração é esclarecer, na Lei de Falência e de Recuperação de Empresas, que o prazo de dois anos é contado a partir do início da atividade. A medida visa facilitar e desburocratizar o acesso do produtor rural ao tratamento da recuperação judicial.

Arquivo

Dra. Marcelle Thomazini Oliveira Portugal é advogada especialista em reestruturação de empresas, com atuação em todo o país e sócia do escritório Mestre Medeiros, contato@ mestremedeiros.com.br.

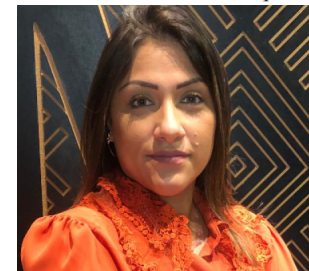

## EXPEDIENTE

### DIRETORIA

#### Diretor

Max Feitosa Milas DRT 0002142/MT  
Jornalista profissional

#### Diretora Administrativa

Michely Terra Milas

#### Diretor Comercial

Carlos Milas

#### Diretora Administrativa

Fabiola de Arruda Rodrigues

Valdemar Félix DRT 1008/MT

Jornalista

Rayane Alves DRT 0002423/MT

Jornalista

Nathany Gomes DRT 0002713/MT

Jornalista

DISTRIBUIÇÃO: Cuiabá, Várzea Grande e Baixada Cuiabana

*A opinião dos articulistas não representa, necessariamente, a opinião do jornal, sendo responsabilidade de seus autores.*

Fone Comercial: (65) 3623-0223 / e-mail: contato@mtmidia.com.br

M S TERRA MILAS EIRELI - ME - CNPJ: 34.682.339/0001 - 37

Av. Historiador Rubens de Mendonça, nº 1.739

Galeria Acrópole, Loja 11 - Letra A

Bairro Bosque da Saúde Cuiabá - MT - CEP: 78050-000



**EDITAL**



**ESTADO DE MATO GROSSO - PODER JUDICIÁRIO  
COMARCA DE VÁRZEA GRANDE - MT  
JUÍZO DA 4ª VARA CÍVEL**

EDITAL DE AVISO AOS CREDORES SOBRE A APRESENTAÇÃO DO PLANO DE RECUPERAÇÃO JUDICIAL PELA RECUPERANDA E SOBRE A APRESENTAÇÃO DA LISTA DE CREDORES DA ADMINISTRADORA JUDICIAL

Processo: 1004489-16.2019.8.11.0002  
ESPÉCIE: Recuperação Judicial  
->Procedimentos Regidos por Outros Códigos, Leis Esparsas e Regimentos->Procedimentos Especiais->Procedimento de Conhecimento->Processo de Conhecimento->PROCESSO CÍVEL E DO TRABALHO PARTES REQUERENTES: Mattos Malacarne & Cia Ltda (Nelsa Bet Macalrme E Cia Ltda Me) INTIMANDO/CITANDO/NOTIFICANDO:TERCEIROS INTERESSADOS E CREDORES FINALIDADE: FINALIDADE: INTIMAÇÃO dos Credores e interessados acerca do recebimento do plano de recuperação apresentado pela recuperanda, bem como da relação de credores apresentada pela administradora judicial a fim de que, querendo, manifestem objeção em relação ao plano de recuperação judicial no prazo de 30 (trinta) dias, contados na forma do parágrafo único do art. 53 da lei regente (11.101/2005) e para que apresentem ao juiz impugnação contra relação de credores apresentada pelo administrador judicial no prazo de 10 (dez) dias nos termos do art. 8º da LEI Nº 11.101, DE 9 DE FEVEREIRO DE 2005. O presente Edital será publicado e afixado no lugar de costume, para conhecimento de terceiros interessados para que no futuro não venham alegar ignorância.  
RELAÇÃO DE CREDORES DA EMPRESA DEVEDORA: Irmãos Domingos Ltda, Quirografário, R\$ 71.500,00; Comercial De Alimentos JPM Ltda, Quirografário, R\$ 480,00; D C Da Costa E Cia Ltda Epp, Quirografário, R\$ 946,08; Mtsui Alimentos Ltda, Quirografário, R\$ 676,51; Monteiro Ind. De Bobinas E Etiquetas Ltda Epp, Quirografário, R\$ 365,05; Mila Sorvetes Indústria E Comércio Ltda, Quirografário, R\$607,60;; Frasul Comércio De Alimentos Ltda, Quirografário,R\$ 697,69; Cgb Comércio Atacadista Ltda, Quirografário, R\$ 309,35; Edson Clemente Da Costa, Quirografário, R\$ 2.599,25; Vila Distribuidora, Quirografário, R\$ 416,70; Aroeira Alimentos Industria Comercio E Distribuicao Ltda, Quirografário, R\$ 560,00; E. S. Pereira Comércio – Me, Quirografário, R\$ 335,17; Faizão Comércio Atacadista E Representações Ltda, Quirografário, R\$ 151,47; Tempero Tio Jonas Indústria E Comércio, Quirografário,R\$ 529,63; Alimentos Dallas Industria E Comércio Ltda Me, Quirografário, R\$ 504,67; Cervejaria Petropolis Centro Oeste Ltda, Quirografário; R\$ 761,02; Sborchia Industria E Comércio De Papeis Ltda, Quirografário, R\$ 969,48; Claumar Alimentos Ltda, Quirografário, R\$ 2.040,71; Arábica Distribuidora De Café Ltda, Quirografário, R\$ 695,95; Distribuidora Real E Realmat Atacado, Quirografário, R\$ 898,80; Scc Sistema De Consulta De Crédito, Quirografário, R\$ 169,50; Recol Distribuição E Comércio

Ltda, Quirografário, R\$ 3.901,00; Rio Norte Distribuidora De Alimentos, Quirografário, R\$ 1.146,42; Brf S.A., Quirografário, R\$ 1.492,15; Plena Comercial Ltda, Quirografário, R\$ 935,66; General Mills Brasil Alimentos Ltda, Quirografário, R\$ 1.220,81; Coopernoroeste - Coop. Agrope. Do Norte De Mt Ltda, Quirografário, R\$ 2.203,71; Frigorífico Santa Rita Ltda, Quirografário, R\$ 721,50; Imetro nstituto De Pesos E Medidas De Mato Grosso, Quirografário, R\$ 785,77; Paloma Edite Da Silva Pacheco De Souza 04444496126, Quirografário, R\$ 9.000,00; Gilson Alvaro Tavares - Me, Quirografário, R\$ 57.627,00; J A Alimentos, Quirografário, R\$ 23.634,00; Irmãos Domingos Ltda, Quirografário,R\$ 19.215,00; Odete Pavan Pessetto E Cia Ltda, Quirografário, R\$ 6.000,00; N. F. M Eireli – Me, Quirografário, R\$ 97.852,90; Tm - Supermercado Ltda – Me, Quirografário; R\$ 171.142,62.; Willian (Inovare), Quirografário, R\$ 12.000,00; Plumma Embalagens (Diolinda Representação), Quirografário, R\$ 16.000,00; P. G. Souza & M. Souza Ltda – Me, Quirografário, R\$ 8.000,00; Mailso Almeida De Assis, Trabalhista, R\$ 2.708,30; Sandra Sobrinho Da Silva, Trabalhista, R\$ 1.436,03; Durcilene Granado, Trabalhista, R\$ 1.373,60. **DECISÃO/DESPACHO:** Determino a publicação de edital para noticiar o recebimento do plano de recuperação judicial aos credores, juntamente com a relação de Credores apresentada pela administradora judicial, com observância do prazo legal para impugnações, nos termos do artigo 8º e artigo 53, parágrafo único, c/c Artigo 55, todos da Lei nº 11.101/05.  
**ADVERTÊNCIAS:** FICAM INTIMADOS OS CREDORES E TERCEIROS INTERESSADOS DO PRAZO PREVISTO NO ARTIGO 8º DA LEI 11.101/2005 (10 DIAS) PARA QUE, QUERENDO, APRESENTEM IMPUGNAÇÃO À LISTA DO ADMINISTRADOR JUDICIAL (ART. 7º,§ 2º LEI 11.101/2005), E AINDA PARA APRESENTAR OBJEÇÃO AO PLANO DE RECUPERAÇÃO APRESENTADO PELAS DEVEDORAS, NOS TERMOS DO ARTIGO 53 LEI 11.101/2005. Ficam também intimados os credores e terceiros de que os documentos da recuperanda podem ser consultados junto ao administrador judicial nomeado pelo Juízo, Dra. Suzimaria Maria de Souza Artuzi, com endereço na Av. Tancredo Neves, 1243 – Sala 01 - Parque Castelandia IV, Primavera do Leste - MT, 78850-000, e-mail: suziadv@terra.com.br, e atende pelo telefone 66-3497-1960 e celular 66-99222-8944, onde os documentos das recuperandas podem ser consultados em horário omercial das 08h00 às 11h30 e das 13h00 às 17h30 de segunda a sexta-feira entre os dias 29 e 30/07/2020. E, para que chegue ao conhecimento de todos e que ninguém, no futuro, possa alegar ignorância, expediu-se o presente Edital, que será afixado no lugar de costume e publicado na forma da Lei.

Várzea Grande/MT, 15 de julho de 2020.  
Roseli Aparecida Cáceres  
Gestor Judiciário  
Matrícula nº 11.485



**BRECHÓ INFANTIL**

**COMPRA - VENDA - TROCA  
CONSIGNAÇÃO - ALUGUEL DE PRODUTOS INFANTIS**

**65 3359 4321 | 65 99240 0002**

@desapegosdasannas

PortaldasAnãs  
A MELHOR ESCOLA

# integral de Cuiabá

**Ensino Bilingue**

**Robótica . Libras . Música  
Culinária . Xadrez . Karatê . Ballet**

A grade pedagógica melhor e a  
*mais completa de Cuiabá.*

☎ (65) 3054 - 0053 ☎ (65) 98103 - 1212  
Rua – Caracas nº 29, Jardim das Américas Cuiabá – MT

**Leia & Assine**  
**notícia  
MAX**

**65 3623-0223**



GESTÃO FISCAL RESPONSÁVEL

# Emanuel mantém obras e prepara Cuiabá para pós-pandemia

Prefeito mantém o foco no combate ao coronavírus, mas não para com os trabalhos que beneficiam todos os bairros da Capital

Da Redação/Com Assessoria

O prefeito Emanuel Pinheiro vem dando seguimento a diversas obras iniciadas antes o período de pandemia, embora o foco principal seja o combate ao coronavírus, e consequentemente investimentos no setor de saúde. Muitas delas foram entregues à população há poucas semanas, atendendo as necessidades das áreas de infraestrutura, lazer e mobilidade urbana.

“As obras e ações não pararam, pois já estavam lançadas e foram colocadas em prática com planejamento e seriedade. Desenvolvemos uma gestão de puro amor, intensidade e dedicação por

Cuiabá e pela nossa gente. Uma gestão de inclusão social, sempre priorizando os mais carentes e menos favorecidos. Uma gestão que não para, mesmo quando foi surpreendida com uma pandemia”, afirma o gestor, ressaltando que vem preparando a Capital para o pós-pandemia.

“É uma grande quantidade de projetos, obras e ações em andamento, para os quais não medimos esforços para dar continuidade de forma paralela a aplicação de medidas de combate ao coronavírus. Muitas serão inauguradas ainda neste anos. Todavia, mes-

mo aquelas que não forem concluídas em 2020, ficarão bem encaminhadas e serão importantes legados para a cidade”, pontuou Pinheiro.

Além das inúmeras praças que foram reformuladas, o prefeito cuiabano iniciou grandes obras estruturantes. Entre elas, a construção da avenida Contorno Leste com 17,3 quilômetros que ligará o Distrito Industrial até a Rodovia Emanuel Pinheiro (MT-251). A obra foi orçada em R\$ 125 milhões.

Uma das principais obras de infraestrutura lançada pela atual gestão, os viadutos José Maria Barbosa

- Juca do Guaraná “Pai”, na Avenida das Torres, e viaduto Murilo Domingos, na Avenida Beira Rio, serão inauguradas nos dias 30 de setembro e 31 de outubro respectivamente.

Além disso, está em andamento a requalificação da Orla do Porto II e o trabalho de ampliação e revitalização do Mercado do Porto. Com a conquista de novos investimentos e parceria com a iniciativa, fruto de um gestão fiscal responsável, foi possível ainda ampliar benefícios para outras comunidades. Bairros como Nova Esperança III, Jardim Industriário II,



Christiano Antonucci

“As obras e ações não pararam, pois já estavam lançadas e foram colocadas em prática com planejamento”, frisa Emanuel

Despraçado, Jardim Imperial II (2ª etapa), Sol Nascente, Guaicurus e Jardim Eldorado foram incluídos no programa Minha Rua

Asfaltada e recebem obras de rede de drenagem e pavimentação.

Canal 30 | 89.5fm | al.mt.gov.br | FaceALMT

## PERTO DE VOCÊ NO COMBATE AO CORONAVÍRUS

• PROIBIÇÃO DO CORTE DE ENERGIA E ÁGUA

A Assembleia Legislativa sempre esteve perto de você, mas no momento não podemos estar perto fisicamente. Por isso, os deputados estaduais tomaram medidas para combater o novo Coronavírus e levar mais saúde e dignidade a toda população.

OUTRAS AÇÕES REALIZADAS PELA ASSEMBLEIA NESTE PERÍODO DE PANDEMIA:

- Envio de R\$ 30 milhões ao governo do estado para serem investidos na Saúde
- Suspensão das despesas com passagens, diárias e eventos realizados pela ALMT
- Realização das sessões plenárias de forma virtual e em um único dia da semana
- Redução do ICMS em produtos de combate à COVID-19

ESTAS MEDIDAS FORAM PROPOSTAS PELOS DEPUTADOS ESTADUAIS
ESTE É O NOSSO TRABALHO

MANTENHA PELO MENOS 2 METROS  
DE DISTÂNCIA DE OUTRAS PESSOAS.

P E R T O

DE VOCÊ PARA A MUDANÇA ACONTECER.



ENFRENTAMENTO A PANDEMIA

# Sob liderança de Botelho, AL economiza e emplaca mais de 270 projetos contra a covid-19

Deputados têm se empenhado em apresentar projetos que contribuam para amenizar os efeitos causados pelo coronavírus

A Assembleia Legislativa mais uma vez se mostra protagonista em buscar o Estado a superar desafios. À frente da Mesa Diretora, o deputado Eduardo Botelho (DEM) vem conseguindo implementar ações que estão tendo reflexos diretos no combate à pandemia do coronavírus, com aporte de recursos para investimentos na saúde. O trabalho dos deputados também tem sido de importante relevância, com mais de 200 projetos visando o enfrentamento à covid-19.

Com o trabalho desenvolvido pela Mesa Diretora, a Assembleia devolveu R\$ 30 milhões ao governo do estado, que foram utilizados nas ações de combate ao coronavírus. Os recursos foram direcionados à Secretaria de Estado de Saúde e fazem parte das medidas adotadas pelo Parlamento no combate à doença.

Botelho tem reforçado as ações tomadas pela Casa de Leis, como a criação de uma comissão especial e campanhas publicitárias para alertar a população do risco do coronavírus. “Temos feito algumas economias na Assembleia, inclusive para devolver ao governo numa situação como essa. A Assembleia não tem gastado nada em excesso. Apenas o necessário

com o apoio de todos os deputados. Por isso, temos essa condição de fazer aporte de recursos para a Secretaria de Saúde para que possa auxiliar no momento de combate a essa pandemia”, explicou o parlamentar.

Foi da Assembleia o aporte de recursos para reforma e ampliação do Hospital Metropolitano, em Várzea Grande. Orçada em aproximadamente R\$ 17 milhões, a obra contou com aporte financeiro no valor de R\$ 10 milhões da Assembleia Legislativa.

“A Assembleia foi parceira de primeira hora nessa situação ao combate da covid-19. Além dos R\$ 10 milhões, já doou mais R\$ 20 milhões para o governo investir em outras ações. A Assembleia está participando sobre todos os aspectos, econômico, publicitário, leis, tudo para amenizar o sofrimento da população.

E trabalhamos pela criação de linhas de crédito, com a MT Desenvolve, para atender micro e pequenos empresários que estão em situação pré-falimentar, sem faturamento, uma situação difícil e queremos ajudar”, afirmou Botelho, em recente entrevista, ao se referir ao auxílio ao governo federal.



Botelho destaca que Assembleia Legislativa tem contribuído não apenas com projetos, mas também destinado recursos para auxiliar o governo no combate à covid-19

A Assembleia também tem se destacado em projetos visando o combate à doença. Foram apresentados mais de 270 projetos de lei para minimizar os efeitos da covid-19 no estado. Destes, 26 já foram sancionados e os outros estão em fase de tramitação ou aguardando assinatura do governador Mauro Mendes (DEM).

No último dia 13, o governo publicou em edição extra no Diário Oficial do Estado a Lei 11.166/20, de autoria do deputado Botelho, beneficia pacientes renais crônicos ou com neoplasia maligna,

que estejam em tratamento de hemodiálise, diálise, quimioterapia e radioterapia, e a Lei 11.167/20 que estabelece fila zero nos hospitais durante decreto de calamidade pública em razão de epidemias, pandemias e endemias.

Os pacientes renais passam a ter prioridade no atendimento para vacinas, testes rápidos e/ou RT-PCR e sorológico para diagnóstico da covid-19 ou outras doenças virais. O benefício será estendido também aos pacientes portadores de moléstia ou doença grave, que, frequentemente, necessitam se deslocar para

realizar tratamento em clínicas ou unidades de saúde.

Destaca-se ainda a Lei 11.128/2020, de autoria do deputado Valdir Barranco (PT), que prevê multa para quem divulgar fake news sobre epidemias, endemias, pandemias em Mato Grosso.

Outra matéria aprovada pelo Parlamento foi o projeto de lei 204/2020 – de lideranças partidárias – que reduziu a 7% a alíquota do Imposto sobre Circulação de Mercadorias e Serviços (ICMS) dos produtos comercializados em Mato Grosso como:

álcool em gel, luvas médicas, máscaras médicas, hipoclorito de sódio e álcool 70%.

Foi aprovada ainda a Lei ordinária - 11110/2020, que dispõe sobre a obrigatoriedade do uso de máscaras como medida não farmacológica para evitar a disseminação do novo coronavírus (Covid-19) no âmbito do Estado.

“A covid-19 chegou ao Brasil e, em Mato Grosso, na Assembleia Legislativa estamos fazendo esse enfrentamento com medidas enérgicas ao combate dessa doença”, finalizou Botelho.

Reprodução





**SABE O QUE TÁ FALTANDO  
NESSE CHURRAS?**

**CONSCIÊNCIA**



Tão importante quanto ficar em casa, é ter a consciência que este não é o momento para festas ou reuniões. Infelizmente, julho deverá ser o mês de maior avanço da Covid-19 em nosso Estado, impactando diretamente em **CUIABÁ**.

**É HORA DE REFORÇAR A PREVENÇÃO.**

**NÃO PROMOVA E NEM PARTICIPE DE AGLOMERAÇÕES.**

**NOSSA LUTA**  
**É PELA** *vida*

DISQUE-DENÚNCIA:  
**65 3616-9614**



**CUIABÁ**  
PREFEITURA

**#FIQUEEMCASA**



MORTE NO ALPHAVILLE

# Caso Isabele: Homicídio ou tragédia?

Delegacia Especializada do Adolescente de Cuiabá e a Delegacia Especializada dos Direitos da Criança e do Adolescente investigam o caso

Da Redação

O caso da adolescente Isabele Guimarães Ramos, de 14 anos, que morreu enquanto a amiga brincava com uma arma no último dia 12 em um condomínio de luxo, no bairro Jardim Itália, em Cuiabá, está gerando grande repercussão na mídia, e tendo atenção especial da polícia, que investiga a real situação em que ocorreu o fato. A tragédia aconteceu em uma casa, na rua Catais, no condomínio Alphaville 1.

Trecho do laudo da Politec (Perícia Oficial e Identificação Técnica) de 42 páginas, sobre o caso do homicídio de Isabele aponta que a adolescente teria sofrido um tiro 'à queima roupa' na noite do dia 12, um domingo, na casa da 'melhor amiga' B.O.C.

De acordo com a página do documento, "a morte de Isabele se deu em decorrência de um traumatismo Cranioencefálico por ação de instrumento perfuro-contundente com disparo de arma de fogo efetuada a curta distância".

A informação chegou deixando ainda mais 'confusa' a história, já que não bate com o que foi relatado nos depoimentos da família Cestari, aumentando as dúvidas e perguntas sobre as circunstâncias do 'acidente', dentre as muitas que ainda não foram esclarecidas, principalmente, agora, como teria acontecido esse tiro de tão perto, que segundo informações extraoficiais, as duas adolescentes estava a menos de 40 cm de distância.

A Delegacia Especializada do Adolescente de Cuiabá (DEA) e a Delegacia Especializada dos Direitos da Criança e do Adolescente (Deddica), que passaram a investigar o caso no dia 15 de julho, já colheram depoimentos sobre o caso, entre eles de adolescentes que são moradores do condomínio Alphaville e teriam conhecimento dos fatos sobre a morte de Isabele. O caso está sob responsabilidade dos delegados Wagner Bassi da DEA e Francisco Kunze da Deddica.

Também já foram ouvidos a mãe da vítima, Patrícia Ramos, que prestou depoimento por mais de duas horas na DEA. Foram ouvido ainda o agropecuarista Glaucio Fernando Mesquita Correa da Costa (dono da arma que matou Isabele) e seu filho de 16 anos (responsável por levar a pistola até a casa da família Cestari), e Gaby Soares de Oliveira Cestari (mãe da adolescente autora do disparo que matou Isabele).

Com essas oitivas, inicialmente os depoimentos estão concluídos por parte da DEA e Deddica e após a análise de todo o material colhido. Ainda há a expectativa por parte da defesa de

Patrícia Ramos, para que seja realizada a reconstituição do crime, para entender a dinâmica do que realmente aconteceu na noite fatídica que Isabele foi morta.

Um dos principais depoimentos que jogou maior mistério ao caso é do adolescente namorado de Isabele, onde disse que não deixou arma pronta

para tiro, no dia da tragédia. Ou seja, a arma teria sido engatilhada por alguém antes da tragédia. De acordo com o depoimento, ao entregar a arma para o empresário Marcelo Cestari fazer a limpeza e a manutenção das duas armas que estavam em seu case, o adolescente disse ter vistoriado as armas para ver se ambas estavam municiadas.

"Primeiro, o menor olhou a imbel 380, tirando o carregador, tendo notado que havia munição no carregador, que ele colocou o carregador na mochila, que golpeou a arma sem carregador para ver se havia munição na câmara, que conseguiu observar mediante inspeção visual que não havia munição na câmara", diz trecho do relato. Após a limpeza realizada por Cestari, o menor teria colocado o carregador na pistola e a colocado no case.

Com estas informações, o disparo só poderia ocorrer porque alguém manuseou e preparou a arma para o disparo.

Já Patrícia Ramos, mãe da adolescente Isabele, vem se mostrando inconsolável, e relata que conta com o trabalho da polícia para poder elucidar como tudo ocorreu. Na semana passada, após prestar depoimento, afirmou que ainda não houve nenhum pedido de desculpas por parte da família da menor que efetuou o disparo, que vem sendo tratado como acidental.

"Não. Não houve nenhum pedido de desculpas, nem um porquê disso tudo". Em seguida, Patrícia foi questionada se fosse comprovado que o caso de fato foi um acidente, ela perdoaria a amiga da filha, ela respirou e respondeu. "Nesse momento eu não tenho nem condições psicológicas para responder essa pergunta".

## ADVOGADO PEDE PRISÃO DE EMPRESÁRIO

O empresário Marcelo Cestari, pai da adolescente que atirou na amiga no Condomínio Alphaville, chegou a ser preso em flagrante por posse ilegal de arma. No entanto, ele pagou fiança e foi liberado. O que chama atenção foi o valor da fiança, de R\$ 1 mil. Ele foi preso após a polícia encontrar em sua casa sete armas, duas delas sem registro.

O valor posteriormente foi revisto pela Justiça. Decisão do juiz João Bosco Soares da Silva, da 10ª Vara Criminal da Capital, aumentou o valor para R\$ 209 mil.

"Efetivamente o valor da fiança é irrisório, incompatível com a realidade financeira do flagranteado, incapaz, sequer, de cobrir as custas do processo criminal, quanto mais de suportar a devida reparação dos danos sofridos por terceiros", apontou o magistrado.

Porém, o empresário não foi encontrado por oficiais de Justiça em seu endereço residencial para intimá-lo sobre a decisão judicial que suspendeu o valor do pagamento.

Reprodução



Laudo da Politec aponta que a adolescente teria sofrido um tiro 'à queima roupa' na noite do dia 12, um domingo, na casa da 'melhor amiga' B.O.C

Sendo assim, o advogado Hélio Nishiyama, que representa Patrícia Ramos, pediu na Justiça que o empresário Cestari seja intimado em dois novos endereços para que se manifeste sobre

o pagamento de sua fiança. O advogado argumenta quebra de fiança por parte do acusado, uma vez que não foi localizado em nenhum dos endereços fornecidos à Justiça para intimação.

"A mudança de residência sem prévia autorização da autoridade judicial configura quebra de fiança", diz trecho do documento.

Mais adiante no pedido, o advogado sugere que sejam feitas tentativas de intimação na empresa do acusado e também na casa da mãe. Mesmo se não for localizado, que seja feita nova intimação.

"Caso sejam infrutíferas tais diligências, requer-se seja decretada a quebra de fiança [art. 328 do CPP], bem como seja decretada a prisão preventiva [art. 282, §4º, CPP] ou, em caráter subsidiário, sejam impostas novas medidas cautelares", é o pedido.

Na quarta-feira, Nishiyama explicou que o pagamento da fiança arbitrada não precisa ser feita mediante transferência bancária, unicamente. Ele pode ceder bens, joias, ativos financeiros, qualquer pertence que atinja o valor estipulado.

A fala vai de encontro ao alegado pelo empresário que citou dificuldade financeira por conta da pandemia, mas mora em mansão, tem carro esportivo importado, avião e uma empresa avaliada em R\$ 10 milhões.



**EDITAL**

PODER JUDICIÁRIO DO ESTADO DE MATO GROSSO COMARCA DE CUIABÁ - DESEMBARGADOR JOSÉ VIDAL  
1ª Vara Cível da Capital

EDITAL Processo: 1059578-04.2019.8.11.0041 Espécie: RECUPERAÇÃO JUDICIAL (129) Polo ativo: MELO E MIRANDA LTDA - EPP Pessoa(s) a ser(em) intimada(s): CREDORES/INTERESSADOS Finalidade: Proceder à intimação dos credores e interessados acerca do recebimento do plano de recuperação judicial da(s) empresa(s) MELO E MIRANDA LTDA - EPP, bem assim conferir publicidade à relação nominal de credores apresentada pelo(a) administrador(a) judicial. Relação de credores: AGÊNCIA DE FOMENTO DO ESTADO DO MATO GROSSO - DESENVOLVE MT, QUIROGRAFARIO, R\$ 269.017,68; SICREDI OURO VERDE MT - AGÊNCIA CPA - COOPERATIVA DE CRÉDITO, POUP. E INVEST. OURO VERDE DO MATO GROSSO - CUIABA, QUIROGRAFARIO, R\$ 90.830,00; CLARA SANDRA DE ARAUJO SILVA LIMA / AB3 IMOBILIÁRIA E CONSTRUTORA LTDA, QUIROGRAFARIO, R\$ 54.058,70; JBC CONSULTORIA (NAVE ESTÚDIO CRIATIVO), QUIROGRAFARIO, R\$ 2.711,21; CELSO TOLON, QUIROGRAFARIO, R\$ 266.877,18; RENATA DO CARMO OLIVEIRA SOARES, QUIROGRAFARIO, R\$ 62.000,00; EUZENI PAIVA DE PAULA, QUIROGRAFARIO, R\$ 86.210,00; PAULO ROBERTO CHAPARRO, QUIROGRAFARIO, R\$ 84.753,53; BRUNO DE OLIVEIRA JACINTO, QUIROGRAFARIO, R\$ 35.000,00; BIANCA DE OLIVEIRA ALMEIDA, QUIROGRAFARIO, R\$ 39.000,00; LUIS AMÉRICO DA COSTA, QUIROGRAFARIO, R\$ 66.105,00; HENRIQUE BOHNEN, QUIROGRAFARIO, R\$ 46.204,00; LETICIA PEREIRA DA CRUZ, QUIROGRAFARIO, R\$ 3.220,00; NETPIXEL TECNOLOGIA, ME/EPP, R\$ 15.000,00; AGEMED SAUDE, ME/EPP, R\$ 4.311,00; CIEE - CENTRO DE INTEGRAÇÃO EMPRESA-ESCOLA, ME/EPP, R\$ 1.200,00; SANCOPIAS SERVIÇOS GRAFICOS LTDA, ME/EPP, R\$ 5.287,50; LUASI PAPELARIA, INFORMATICA E LIVRARIA, ME/EPP, R\$ 6.376,80; GRÁFICA PRINT, ME/EPP, R\$ 2.666,47; GRAFICA PRINT, ME/EPP, R\$ 780,00; LIGRAF - ESPAÇO EDITORA GRAFICA E PAINEIS, ME/EPP, R\$ 4.060,00; SÓ SALVADOS, ME/EPP, R\$ 1.520,00; A PÁGINA DISTRIBUIDORA DE LIVROS, ME/EPP, R\$ 551,37; LETICIA FERRAZ - EMPORIO BALOES, ME/EPP, R\$ 704,00; RADIO JOVEM PAN CUIABA FM 93.3, ME/EPP, R\$ 1.825,66; NIT INTERIORES, ME/EPP, R\$ 1.283,00; CARE PRODUTOS DE LIMPEZA COM E SERV LTDA, ME/EPP, R\$ 2.200,00; AUGUSTO MARCIO LEITE VIRGULINO, QUIROGRAFARIO, R\$ 2.910,00; LEONARDO SANDRINI FREITAS, TRABALHISTA, R\$ 19.500,00; LUANA WACHTER DE OLIVEIRA, TRABALHISTA, R\$ 16.500,00; PAULIANE RODRIGUES DANTAS, TRABALHISTA, R\$ 7.000,00; THIERRI GARCIA DA SILVA, TRABALHISTA, R\$ 2.311,76; TARSON GARCIA DA SILVA, TRABALHISTA, R\$ 13.744,74; MARCIA IVETE TAVARES TOLON, TRABALHISTA, R\$ 15.542,68; MARCELO ELIAS FALEIRO, TRABALHISTA, R\$ 5.720,40; FERNANDA DE PINHO SOARES, TRABALHISTA, R\$ 1.722,82; JULIANA FERREIRA LEMOS DOS SANTOS, TRABALHISTA, R\$ 1.342,95; KAROLLYNE MARINHO COSTA, TRABALHISTA, R\$ 4.045,35; MARCIA LENK DA SILVA MEIRA, TRABALHISTA, R\$ 1.430,10; NATAN LOUREIRO OLIVEIRA, TRABALHISTA, R\$ 1.112,25; OTAVIO FRANCISCO ALMEIDA E SOUZA, TRABALHISTA, R\$ 1.372,42; ENERGISA MATO GROSSO - DIST DE ENERGIA S.A., ME/EPP, R\$ 2.513,84. Despacho/decisão: (...) 4 - RECEBO O PLANO DE RECUPERAÇÃO JUDICIAL de Id 30563214 e seus anexos. 4.1 - EXPEÇA-SE EDITAL CONTENDO AVISO AOS CREDORES SOBRE O RECEBIMENTO E APRESENTAÇÃO DO PLANO DE RECUPERAÇÃO, (art. 53, parágrafo único), consignando-se que os credores têm o prazo de 30 (trinta) dias para manifestar eventual Objeção ao Plano de Recuperação Judicial (art. 55, parágrafo único), contados da publicação do 2º Edital. 4.2 - A relação de credores do administrador judicial (LRF - art. 7º, § 2º), apresentada no Id 30563214, deverá ser publicada no mesmo edital de aviso de recebimento do plano (item "4.1" acima) e, o Comitê, qualquer credor, o devedor ou seus sócios ou o Ministério Público, poderão apresentar Impugnação Contra A Relação De Credores Do Administrador Judicial, no prazo de 10 (dez) dias, nos termos do art. 8º, da norma em comento. (...) Advertências: Os documentos que lastrearam a elaboração da lista de credores encontram-se à disposição de qualquer credor ou interessado junto à administradora judicial nomeada por este juízo, PRIMAFACIE ADMINISTRAÇÃO JUDICIAL, pessoa jurídica de direito privado, inscrita no CNPJ sob o nº 36.026.758/0001-46, com sede na Travessa Joaquim Leite de Figueiredo, n.º 63, bairro Dom Aquino Cuiabá/MT, CEP 78015-235, telefone (65) 3023-9074, e-mail atendimento@primafacie.com.br, representada por Raphael Monteiro do Prado, OAB/MT 16.776. Os credores, o Comitê, as devedoras ou seus sócios e o Ministério Público terão o prazo de 10 (dez) dias corridos para apresentar diretamente ao juízo suas impugnações quanto aos créditos supramencionados (art. 8º, caput, da lei 11.101/05).

Qualquer credor poderá manifestar ao juiz, no prazo de 30 (trinta) dias corridos, objeção ao plano de recuperação judicial apresentado pelas devedoras (art. 55, caput, da lei 11.101/05). E, para que chegue ao conhecimento de todos e que ninguém, no futuro, possa alegar ignorância, expediu-se o presente edital, que será afixado no lugar de costume e publicado na forma da lei. Eu, Danilo Oliveira Carilli, Analista Judiciário, digitei. Cuiabá, 22 de julho de 2020. César Adriane Leônico Gestor Judiciário

**COVID-19**

# Mendes: “Centro de Triagem garante o diagnóstico precoce”

O Centro contará com uma equipe de 20 médicos, que atenderá adultos com sintomas leves da Covid-19

Mayke Toscano/Secom-MT



Mauro Mendes: “Essa é uma iniciativa do governo, a estrutura é estadual e não inviabiliza outras iniciativas, pois o Centro de Triagem não será a porta de entrada para tratamento da Covid-19”

**Da Redação**

O Centro de Triagem Covid-19 entrou em funcionamento na última quinta-feira (23) na Arena Pantanal, com capacidade de atendimento de 600 pessoas por dia. Conforme o governador Mauro Mendes (DEM), a iniciativa ajudará as prefeituras a “fazer o diagnóstico e tratamento precoce da doença”.

Mendes ainda destaca que o Centro é uma ação estratégica que atende ao protocolo do Ministério da Saúde. Porém, a oferta do serviço de atenção primária continua sendo uma obrigação das prefeituras.

“Esse auxílio do Governo do Estado não excluiu a responsabilidade dos 141 municípios. Essa é uma iniciativa do governo, a estrutura é estadual e não inviabiliza outras iniciativas, pois o Centro de Triagem não será a porta de entrada para tratamento da Covid-19, mas sim um reforço para a rede de Atenção Básica dos municípios”, explicou.

A ação é coordenada pela Secretária de Estado de Saúde (SES-MT) e garante o diagnóstico precoce de Covid-19. Assim, contribuir para evitar o agravamento da doença e a necessidade de internação do paciente em leitos de Unidades de Terapia In-

tensiva (UTIs) na rede pública, diminuído a sobrecarga de utilização do serviço.

O Centro contará com uma equipe de 20 médicos, que atenderá adultos com sintomas leves da Covid-19. No local, será possível realizar o Cadastro Nacional de Saúde (CNS), a testagem rápida, o atendimento médico, a tomografia e a retirada de medicamentos, caso haja a prescrição médica.

O secretário Estadual de Saúde, Gilberto Figueiredo, orientou que “apenas as pessoas que tenham sintomas leves venham à Arena Pantanal. Nós queremos tratar logo essas pessoas para que não precisem de internação”.

O gestor destacou que para os casos mais complexos da Covid-19 é necessário buscar atendimento em uma Unidade de Pronto Atendimento (UPAs) ou demais Hospitais do Estado.

“Esse não é um atendimento para casos agravados. Para os casos graves, a porta de entrada continua sendo as UPAs. Por isso é importante que apenas as pessoas que tenham sintomas leves sigam para o Centro de Triagem da Arena Pantanal”, concluiu.



CRISE

# 6.127 EMPRESAS FECHARAM AS PORTAS NO PRIMEIRO SEMESTRE

Número representa um aumento de baixas de empresas de 14,5% em comparação com 2019, que registrou o fechamento de 5.428 empreendimentos no período

Foto Mayke Toscano/Secom-MT

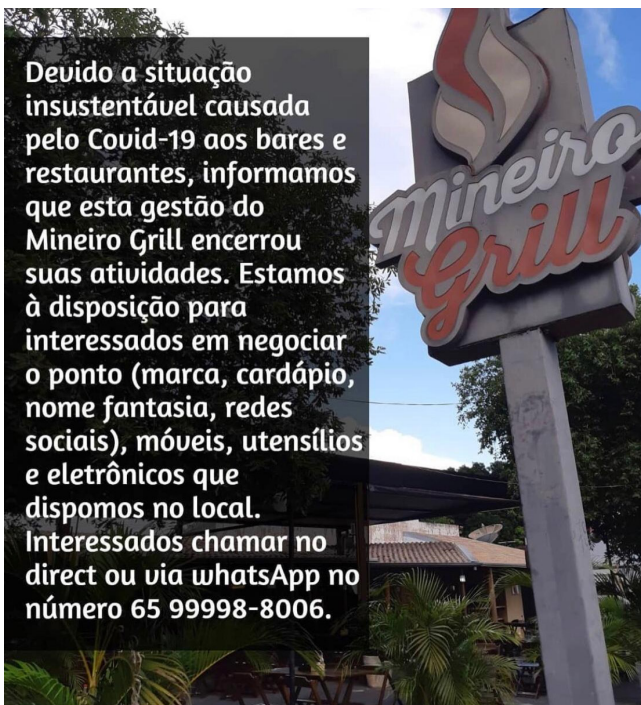

Devido a situação insustentável causada pelo Covid-19 aos bares e restaurantes, informamos que esta gestão do Mineiro Grill encerrou suas atividades. Estamos à disposição para interessados em negociar o ponto (marca, cardápio, nome fantasia, redes sociais), móveis, utensílios e eletrônicos que dispomos no local. Interessados chamar no direct ou via whatsapp no número 65 99998-8006.

Mineiro Grill anunciou encerramento das atividades nas redes sociais



Durante pandemia, comércio esteve na maior parte de portas fechadas, aumentando a crise no setor

Nathany Gomes – Da Redação

Mato Grosso registrou o fechamento de 6.217 empreendimentos no primeiro semestre. É o que aponta dados da Junta Comercial de Mato Grosso (Jucemat), e representa um aumento de baixas de empresas de 14,5% em comparação com 2019, que registrou o fechamento de 5.428 empreendimentos no período.

O setor comercial representa a maior fatia de empresas fechadas, com 44,8% do total de 6.217 encerramentos de atividade. Em seguida vem o setor de Serviços, com 42,2%, a Indústria com 10,4%, e as empresas relacionadas com a Agropecuária, Florestal, Pesca e Aquicultura, fecharam o se-

mestre representando 2,5% dos fechamentos.

Um dos principais fatores apontados para o aumento de falências é a pandemia do coronavírus, que provocou o isolamento social, com o fechamento do comércio e outras atividades.

Proprietário de um bar que estava em funcionamento há dois na cidade e que recentemente fechou as portas, Thales de Paiva diz que a crise provocada pela pandemia não permitiu que continuasse com o estabelecimento.

“O faturamento caiu totalmente, porque não tínhamos delivery. Tínhamos uma equipe de dez pessoas, tentamos

segurar um tempo, mas esse tipo de negócio depende do giro do dia a dia”, diz o empresário.

Ele ressalta que além de sua equipe de trabalho, no local havia também a apresentação de músicos, que acabaram ficando desempregados.

“De certa forma era uma renda importante pra eles também, porque eram músicos que sempre tocavam lá. Mas é bem simples, as contas vão acumulando e ou você fecha ou fica completamente endividado.

Ainda mais que esse setor de entretenimento vai ser o último a voltar”, desabafa.

O empresário ainda reclama da falta de políticas públicas para ajudar as pequenas empresas. “Conheço muitos empresários que não conseguiram empréstimo e tiveram que fechar as portas”.

Um outro empreendimento tradicional na Capital que fechou as portas é o restaurante Mineiro Grill, que nas redes sociais apontou que o encerramento das atividades se deveu à situação insustentável causada pela pandemia do coronavírus. O empreendimento funcionou por mais de 10 anos em Cuiabá.

“O Mineiro Grill tradicionalmente teve o atendimento típico local, com música ao

vivo, e o foco nunca foi o atendimento delivery, embora tivéssemos implantado o IFood há seis meses, mas apenas para atender uma pequena demanda”, disse Maihara Oliveira, uma das sócias investidoras do restaurante, ressaltando que como o foco era o atendimento local, e houve o decreto fechando as portas, as demandas do IFood não foi o suficiente para manter o empreendimento.

A pandemia vem causando estragos na economia de todo país.

Dados da Pesquisa Pulso Empresa: Impacto da Covid-19 nas Empresas, que integram as Estatísticas Experimentais do Instituto

Brasileiro de Geografia e Estatística (IBGE), mostram que a pandemia foi responsável pelo fechamento de 522,7 mil empresas no País na primeira quinzena de junho - quase 40% dos 1,3 milhão de estabelecimentos que estavam fechados nesse período, fosse temporariamente ou definitivamente.

Entre as empresas fechadas pela pandemia, 518,4 mil (99,2%) eram de pequeno porte, ou seja, tinham até 49 empregados.

Outras 4,1 mil tinham porte intermediário, de 50 a 499 empregados, e 110 eram grandes empresas, possuíam mais de 500 empregados.



**HORÓSCOPO SEMANAL**

**ARIES**  
A semana se inicia com a vibração da Lua Nova novamente em Câncer, porém agora com mais consciência das transformações familiares e de definições das questões profundas que tocam a estrutura da família. A experiência pode tocar também os assuntos domésticos com foco em imóveis. É um momento importante para se posicionar de uma forma mais ousada e corajosa para concretizar os planos futuros. O céu recomenda flexibilidade para negociar e assumir uma postura mais dinâmica.

**TOURO**  
A semana começa com a vibração da Lua Nova novamente em Câncer, o que toca as relações próximas. Você está consciente das mudanças e das transformações que cercam pessoas, ideias, estudos, viagens e contatos que geram mudanças profundas. Você está em condições de selecionar melhor as ideias e de projetá-las entre as pessoas com sabedoria e determinação. A partir de tais reflexões, será possível encerrar processos que mexem muito com você.

**GEMEOS**  
A semana começa com a vibração da Lua Nova novamente no signo de Câncer, porém com maior consciência das transformações pelas quais você vem passando no âmbito financeiro e profissional. Uma nova forma de pensar sobre as possibilidades comerciais abre portas interessantes para investir. É preciso levar em consideração os recursos compartilhados e fazer um planejamento adequado para o momento. Os projetos ganham forma e você vai se sentir mais valorizado e feliz a partir de tais decisões que são direcionadas a projetos.

**CANCER**  
A semana começa com a vibração da Lua Nova novamente no signo de Câncer, mas agora com maior consciência a respeito de como deve se posicionar com uma pessoa importante para o seu desenvolvimento. A pessoa tocada pode ser o cônjuge, sócios ou parceiros. As mudanças acontecem em você, no seu comportamento e nas posturas. Você está com os pés firmados no chão, porque consegue perceber a realidade dos fatos e, dessa forma, pode criar novas bases para o relacionamento.

**LEÃO**  
A semana começa com a vibração da Lua Nova novamente no signo de Câncer, porém agora com mais consciência das transformações emocionais que ocorrem em seu íntimo. Os medos são superados e, neste momento, você consegue perceber o que carrega em silêncio. É uma semana para abastecer as energias e para criar movimentos mais concretos no trabalho, com o objetivo de também mudar a sua rotina.

**VIRGEM**  
A semana começa com a vibração da Lua Nova novamente no signo de Câncer, porém agora com mais consciência das transformações que cercam os projetos e as relações de amizades. Você está passando por um processo muito profundo nas relações com filhos ou com amizades. Os seus valores estão sendo transformados e você poderá atuar com maior habilidade emocional para selecionar pessoas e experiências que devem ser mantidas ou descartadas.

**LIBRA**  
A semana começa com a vibração da Lua Nova novamente em Câncer, porém agora com mais consciência das transformações que ocorrem em sua carreira ou de decisões que impactam o futuro. As mudanças também afetam a casa e a estrutura doméstica. Você está encerrando um ciclo, o que lhe traz a possibilidade de entender melhor o que esperar de novas decisões e posturas. O céu favorece acordos e contratos. Se for necessário, é um bom período para utilizar os recursos materiais guardados ou fazer investimentos mais ousados. As experiências em outras cidades ou relacionadas a cursos ampliam o seu campo de visão e lhe trazem satisfação.

**ESCORPIÃO**  
Você começa a semana com a vibração da Lua Nova novamente no signo de Câncer, porém com mais consciência das transformações que impactam os seus valores, além de interesse em cursos acadêmicos, questões judiciais, relações com pessoas distantes ou experiência em outras cidades ou países. O setor filosófico é tocado novamente e os últimos meses foram impactantes para transformar as crenças que o limitavam. Agora você está mais consciente das mudanças e sabe exatamente como deve se relacionar com as pessoas do seu convívio.

**SAGITÁRIO**  
A semana começa com a vibração da Lua Nova novamente em Câncer, porém agora com mais consciência das transformações pelas quais você vem passando em relação a lidar com recursos compartilhados, principalmente com foco em pagamento de contas, heranças, pensão, aposentadoria e investimentos. O céu lhe dá a possibilidade de atuar com sabedoria e ética. É preciso assumir as rédeas financeiras e tomar uma decisão sábia daqui para frente. O céu lhe dá a possibilidade de criar novas oportunidades de trabalho, mas antes é preciso atuar com maturidade diante dos obstáculos. O esforço, aliado à ética, é essencial para tomar decisões materiais.

**CAPRICÓRNO**  
A semana se inicia com a vibração da Lua Nova novamente em Câncer, porém agora com mais consciência das transformações pelas quais você vem passando no relacionamento. Está se encerrando um ciclo desgastado e o céu indica que está mais consciente de todo esse processo e de como tudo isso o impacta de frente. Os seus valores foram transformados, mas agora é momento de atuar por meio de um novo estado de consciência. O céu o convida a se relacionar de uma forma nova e adequada a esse novo ciclo. É preciso ter coragem para ser feliz verdadeiramente. Seja leve, seja inovador e promova a vida por meio do seu lado criativo.

**AQUÁRIO**  
A semana se inicia com a vibração da Lua Nova novamente em Câncer, porém agora com mais consciência das transformações pelas quais você vem passando em sua rotina e em seu trabalho. É momento de encerrar o novo ciclo com flexibilidade e desenvoltura. Os medos e a falta de comprometimento podem bloquear o seu desenvolvimento. É preciso ter coragem para fazer a diferença e seguir os planos traçados com habilidade emocional. Busque a transformação interna para promover uma rotina produtiva e novos hábitos. A saúde é um ponto que deve ser tratado com atenção. Não tenha medo do novo!

**PEIXES**  
A semana começa com a vibração da Lua Nova novamente em Câncer, porém agora com mais consciência das transformações que cercam a autoestima, os filhos, o namorado, o lazer e o desenvolvimento dos seus talentos. É uma semana importante para averiguar se você está conectado aos seus valores, principalmente no campo afetivo. Se tiver filhos, é necessário entender as mudanças que o cercam, porque são profundas e geram maturidade.

**Alimentando a alma:** “Estão chegando os dias”, declara o Senhor, o Soberano, “em que enviarei fome a toda esta terra; não fome de comida nem sede de água, mas fome e sede de ouvir as palavras do Senhor. Amós 8:11

**MANTENHA A LIMPEZA DA CASA EM DIA**

O grande segredo da limpeza de casas é você mantê-la sempre organizada e limpa. Aquele esquema de fazer uma grande faxina toda semana é muito trabalhoso, cansativo e faz todos os moradores perderem muito tempo. Logo abaixo, você verá algumas dicas de limpeza simples que tornarão a sua faxina semanal desnecessária.

**1. COLOQUE AS COISAS NO LUGAR APÓS O USO**

Essa dica é simples, mas contribui muito na hora da limpeza de casas. Muitas vezes, o lar fica com um aspecto de sujo simplesmente porque há muita bagunça (inclusive papéis que deveriam ir para o lixo!) espalhada por todos os cômodos.

Uma maneira de acabar com isso é você desenvolver o hábito de sempre colocar as coisas no lugar certo após o uso. Mesmo que você esteja apressado, gastar 1 ou 2 minutos para isso não custa nada e vale muito a pena.

Pensando nisso, você deve manter essa ideia na cabeça até mesmo para lixos e coisas que devem ser descartadas. Separe-os para jogar fora logo e não entulhe caixas e papéis desnecessários em casa. Você verá a diferença que isso faz!

**2. TIRE SEMPRE O LIXO DA COZINHA E BANHEIRO**

Essa dica de limpeza é muito simples, mas nem todo mundo segue. Sabe quando você entra em casa e já sente aquele cheiro azedo de coisa estragada? Isso deixa o ambiente inteiro com um aspecto de sujo e pode ser resolvido apenas com o hábito de jogar frequentemente o lixo fora.

Restos de comida, principalmente de carne, costumam estragar bem rápido, deixando um odor muito desagradável no ar. O ideal é que você não espere acumular nem mesmo o lixo do banheiro. Além disso, o acúmulo aumenta a chance de proliferação de mosquitos e bactérias, deixando a casa ainda mais com o aspecto de suja.

**3. LIMPE A CASA COM APENAS 15 MINUTOS POR DIA**

Existe uma regra de ouro que pode lhe ajudar a manter a casa sempre em ordem e sem muito esforço. Separando 15 minutos por dia, você pode limpar rapidamente algum cômodo de sua casa, separando lixo, tirando o pó dos móveis e arrumando o que for necessário.

Para isso, separe cada dia da semana para um cômodo específico. Por exemplo: na segunda-feira você pode fazer essa “limpeza rápida” na cozinha, varrendo o chão e passando um pano na mesa e na pia. Já na terça, você pode fazer isso na sala: tire o pó das coisas, varrendo e as colocando em seus devidos lugares.

**PALAVRAS CRUZADAS DIRETAS**  
www.coquetel.com.br © Revistas COQUETEL

<p><b>1</b> Data (PI) - festa de despedida</p> <p><b>2</b> O objeto utilizado em um tipo de cozinha</p> <p><b>3</b> A letra que vem antes e depois de "M" em "M...M...M"</p> <p><b>4</b> Músico (PI) - o autor de "Uma Noite em São Paulo"</p> <p><b>5</b> Carta dos jogos - Para quem joga</p> <p><b>6</b> Descrição do animal - O animal de estimação</p> <p><b>7</b> O animal</p> <p><b>8</b> A primeira letra</p> <p><b>9</b> Para o jogo de cartas - Para o jogo de cartas</p> <p><b>10</b> Jogo inventado de uma criança - O jogo de cartas</p> <p><b>11</b> O produto usado em um tipo de cozinha</p>	<p><b>12</b> Ponto de partida - Ponto de partida</p> <p><b>13</b> Comida de festa - Comida de festa</p> <p><b>14</b> Não se representa para Fama!</p> <p><b>15</b> Asseta em um tipo de cozinha</p> <p><b>16</b> A letra que vem antes e depois de "M" em "M...M...M"</p> <p><b>17</b> Músico (PI) - o autor de "Uma Noite em São Paulo"</p> <p><b>18</b> Carta dos jogos - Para quem joga</p> <p><b>19</b> Descrição do animal - O animal de estimação</p> <p><b>20</b> O animal</p> <p><b>21</b> A primeira letra</p> <p><b>22</b> Para o jogo de cartas - Para o jogo de cartas</p> <p><b>23</b> Jogo inventado de uma criança - O jogo de cartas</p> <p><b>24</b> O produto usado em um tipo de cozinha</p>	<p><b>25</b> Ponto de partida - Ponto de partida</p> <p><b>26</b> Comida de festa - Comida de festa</p> <p><b>27</b> Não se representa para Fama!</p> <p><b>28</b> Asseta em um tipo de cozinha</p> <p><b>29</b> A letra que vem antes e depois de "M" em "M...M...M"</p> <p><b>30</b> Músico (PI) - o autor de "Uma Noite em São Paulo"</p> <p><b>31</b> Carta dos jogos - Para quem joga</p> <p><b>32</b> Descrição do animal - O animal de estimação</p> <p><b>33</b> O animal</p> <p><b>34</b> A primeira letra</p> <p><b>35</b> Para o jogo de cartas - Para o jogo de cartas</p> <p><b>36</b> Jogo inventado de uma criança - O jogo de cartas</p> <p><b>37</b> O produto usado em um tipo de cozinha</p>	<p><b>38</b> Ponto de partida - Ponto de partida</p> <p><b>39</b> Comida de festa - Comida de festa</p> <p><b>40</b> Não se representa para Fama!</p> <p><b>41</b> Asseta em um tipo de cozinha</p> <p><b>42</b> A letra que vem antes e depois de "M" em "M...M...M"</p> <p><b>43</b> Músico (PI) - o autor de "Uma Noite em São Paulo"</p> <p><b>44</b> Carta dos jogos - Para quem joga</p> <p><b>45</b> Descrição do animal - O animal de estimação</p> <p><b>46</b> O animal</p> <p><b>47</b> A primeira letra</p> <p><b>48</b> Para o jogo de cartas - Para o jogo de cartas</p> <p><b>49</b> Jogo inventado de uma criança - O jogo de cartas</p> <p><b>50</b> O produto usado em um tipo de cozinha</p>
--	---	---	---

**CULINÁRIA**

# ARROZ DE FORNO VEGETARIANO



**INGREDIENTES**

Ingredientes do Arroz de forno vegetariano 3 xícaras (chá) de arroz integral ou branco cozido 1 cenoura pequena ralada 1 abobrinha italiana ralada 1/2 pimentão vermelho em cubos 1 caldo de legumes 1/2 xícara (chá) de água quente 1/2 xícara (chá) de requeijão cremoso 5 colheres (sopa) de azeitona verde picada Sal, pimenta-do-reino e manjericão fresco picado a gosto 2 tomates fatiados 1/2 xícara (chá) de queijo mussarela ralado

**COMO FAZER**

Misture o arroz, a cenoura, a abobrinha, o pimentão, o caldo de legumes dissolvido na água, o requeijão, a azeitona e tempere com sal, pimenta e manjericão. Despeje em um refratário médio e cubra com as fatias de tomate. Polvilhe com o queijo e leve ao forno médio, preaquecido, por 20 minutos. Sirva polvilhado com manjericão.



JORNALISTA E COLUNISTA SOCIAL

IRENE

Carvalho



O make up artist Wilson Izidoro, marcando presença por aqui!!

O casal Paulinho Lima e Natacha Carvalho, completando bodas de casamento! Parabéns lindos!



O pianista Pedro Henrique Calhao, sempre elegante!



A bela psicóloga Kamila Moraes! Sempre fashion!



Foto show da semana, Maria Fernanda Accioli, em meio ao marido Rodrigo e o filho Lucca... São só ansiedade!! Deus abençoe essa chegada.



O querido casal Kerginaldo Almeida e Luiza Manfio!!!