

# notícia MAX

- DIRETOR EXECUTIVO: JORNALISTA MAX FEITOSA

CUJABÁ - INTERIOR - ANO VI - Nº 237 - DATA 20 A 26 DE JULHO DE 2020



## ACOLHIMENTO

MÁRCIA PINHEIRO INAUGURA PRIMEIRO ESPAÇO DE ACOLHIMENTO ÀS MULHERES VÍTIMAS DE VIOLÊNCIA

PG.09

ENTREVISTA ESPECIAL: ANDRÉ D'LUCCA / PG.05



## Crescimento da informalidade

O trabalho na economia informal, ou seja, sem carteira assinada e sem empregador legalmente constituído, já se tornou corriqueiro no país, e tem aumentado durante esse período de pandemia, com a crise que está causando desemprego e fazendo com que os pais de família tenham que buscar alternativas para garantir o sustento do lar.

Mas não é apenas a pandemia responsável pela informalidade, fator que já vinha demonstrando um crescimento em todo país. As explicações para o crescimento da economia informal são muitas,

mas basicamente se concentram em duas graves distorções do processo econômico no Brasil: excesso de burocracia e excesso de impostos.

O Brasil é campeão na exigência de obrigações legais e jurídicas para a abertura de uma pequena empresa. Ao lado da burocracia, o empreendedor brasileiro enfrenta ainda uma legislação complexa e um conjunto de impostos federais, estaduais e municipais. A tendência é de que haja uma maior procura pela informalidade, pois hoje o setor comercial se vê em situação delicada, impedida de abrir as portas em muitos municípios, e consequentemen-

te dispensando seus colaboradores, que na falta de alternativa, buscam o comércio informal.

O contingente de pessoas que busca fontes alternativas de renda tem crescido, na mesma proporção em que o País nada faz para reduzir a burocracia e diminuir a carga tributária, como mostram as últimas pesquisas.

Em curto espaço de tempo, não se vê perspectivas de melhoras. Para se ter ideia, os pedidos de seguro-desemprego de trabalhadores com carteira assinada subiram 35% na primeira quinzena de junho em relação ao mesmo período do ano passa-

do. Além disso, também foi notada uma redução significativa no número médio de horas trabalhadas e no rendimento médio recebido pelos trabalhadores.

A pandemia continua a fazer estragos, mas se vislumbra a retomada econômica. A recuperação será lenta por duas razões principais. Uma: a fragilidade da economia anterior à Covid-19, com crescimento médio de 1% ao ano no período de 2017 a 2019. A outra: o agravamento do quadro, que levou ao fechamento de empresas, sobretudo pequenas e médias. Voltar ao normal implica retomar a capacidade de crescer. O desenvolvimento sustentável exige projetos, foco e liderança.

### ARTIGO

## Revisão de alimentos e prisão civil em tempos de Covid

*Gisele Nascimento é advogada.\**

A pandemia é global e muito séria, e está mexendo com a saúde psicóloga, mental, profissional, financeira, etc, de todos, e, infelizmente, essa situação parece que ainda está longe de terminar.

Em meio a esse caos, estamos tentando sobreviver, seguir em frente, vencer um dia por vez, mas, sem dúvida, não está fácil para ninguém, pois, a situação é extraordinária.

Nessa quadra, muitos pais/mães foram afetados drasticamente, e não estão conseguindo honrar tempestivamente com várias das suas obrigações financeiras.

Na verdade, muitos perderam seus empregos, outros tiveram redução significativa de seus ganhos, e vários outros, que a única fonte de renda, hodierna, é o auxílio emergencial, de R\$ 600 reais ou R\$ 1.200, pagos pelo governo federal.

E outros profissionais, de determinados setores, que tiveram aumento de receita, principalmente, do segmento médico, delivery, farmacêutico, mercados, etc.

Por esses dias, tenho recebido várias ligações de pessoas me perguntando se têm como reduzir ou mesmo suspender o pagamento do valor da pensão alimentícia, nem que seja, temporariamente.

Em resposta, cabe dizer que cada caso deve ser analisado em seu contexto particular e individual, de acordo com a alteração financeira do alimentando e alimentado, vez que não basta chegar lá na frente do Juiz, e dizer, que não tem como pagar a pensão, usando a justificativa genérica de que a pandemia implicou na redução da economia mundial, sem, contudo, demonstrar por documentos, que esse fato impactou à sua situação financeira. Atenção para isso!

Muitas famílias têm enfrentado conflitos, intrigas e desavenças nas relações e tratativas de ex-consortes, no que tange à redução dos valores pagos a título de prestação alimentícia, sendo que muitos, sequer, aceita conversar sobre o assunto, e com isso, o Poder Judiciário tem sido constantemente provocado a se manifestar.

Logicamente, que suspender ou exonerar de vez o pagamento, mesmo que temporariamente, não é razoável, pois, os alimentandos não tiveram às necessidades básicas interrompidas por causa da pandemia, continuam tendo que se alimentar, vestir, estudar, saúde, etc.

Porém, em alguns casos, vejo totalmente pertinente a revisão do valor, levando em consideração, claro, os requisitos ensejadores da pensão alimentícia – a possibilidade (de quem paga) e a necessidade (de quem recebe), consagrados no art. 1.694, §1º, do Código Civil.

Não é demais dizer, que buscar o diálogo para esses casos, antes de recorrer ao Poder Judiciário, que pode não ser tão receptivo (para minorar ou majorar), o valor da pensão, continua sendo, a meu ver, o melhor caminho, logicamente,

que revestidos do bom senso e razoabilidade, pois, não adianta querer neste momento que o devedor “faça dinheiro” para poder honrar com o

pagamento dos atrasados de uma única vez, e ainda, manter o pagamento mensal da pensão, por exemplo.

Ainda mais, porque de acordo com as orientações da Organização Mundial da Saúde – OMS, e, em razão da recomendação 62/2020 do Conselho Nacional de Justiça – CNJ, o Ministro Paulo de Tarso Sanseverino, do Superior Tribunal de Justiça – STJ, desde abril de 2020, entendeu, liminarmente, que nesse período de pandemia, haja vista à rápida disseminação da doença e contágio, o cumprimento das prisões civis por devedores de alimentos, excepcionalmente, em todo o território nacional, devem ser cumpridos em regime domiciliar.

Para complementar a informação supramencionada, cabe dizer, que no dia 10 de junho, foi publicada a lei 14.010/20, chancelando, entre outras matérias, que a prisão civil por dívida de alimentos, seja cumprida exclusivamente sob a modalidade domiciliar, até 30 de outubro de 2020, quando se espera que a pandemia tenha sido controlada, seja por meio de medicação ou vacina.

Com isso quero dizer, que a prisão perdeu, nesses tempos, a finalidade pretendida, que é o caráter coercitivo, tendo vista que em decorrência do confinamento social, as pessoas estão tendo a liberdade cerceada, pois, estão mesmo tendo que ficar em casa.

Assim, conclui que os inadimplentes não se sentirão coagidos a pagar o saldo devedor, pois, se, eventualmente, for decretada à sua prisão, isso ocorrerá pelo menos até segunda ordem, em casa.

Isto posto, se apesar de todas as tentativas de uma possível composição na redução do valor, entre os pais, extrajudicialmente, não haver um entendimento, sem dúvida que o alimentante deve recorrer à Justiça em busca da revisão, ao menos temporariamente, em virtude das paralisações, interrupções e suspensões do mercado de trabalho, em decorrência da COVID-19, que diretamente, implicou em prejuízos financeiros nas relações familiares e alimentares.

Sem exageros, desta que escreve, a utilização dos atributos do equilíbrio, da razoabilidade e da proporcionalidade, para esses casos, devem ser utilizados sem moderação!

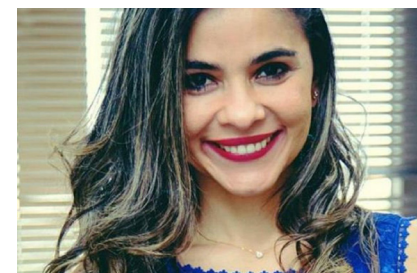

Gisele Nascimento é advogada.

## EXPEDIENTE DIRETORIA

### Diretor

Max Feitosa Milas DRT 0002142/MT  
Jornalista profissional

### Diretora Administrativa

Michely Terra Milas

### Diretor Comercial

Carlos Milas

### Diretora Administrativa

Fabiola de Arruda Rodrigues

Rayane Alves DRT 0002423/MT

Jornalista

### Estagiários de Redação

Nathany Gomes

DISTRIBUIÇÃO: Cuiabá, Várzea Grande e Baixada Cuiabana

Darci Abílio  
Distribuição

*A opinião dos articulistas não representa, necessariamente, a opinião do jornal, sendo responsabilidade de seus autores.*

Fone Comercial: (65) 3623-0223 / e-mail: contato@mtmidia.com.br

M S TERRA MILAS EIRELI - ME - CNPJ: 34.682.339/0001 - 37

Av. Historiador Rubens de Mendonça, nº 1.739  
Galeria Acrópole, Loja 11 - Letra A

Bairro Bosque da Saúde Cuiabá - MT - CEP: 78050-000

ELEIÇÕES 2020

# Luluca Ribeiro confirma sua pré-candidatura à Câmara de Cuiabá

O advogado Luiz Arthur Oliveira Ribeiro, o Luluca (MDB), sobrinho do ex-governador Dante de Oliveira, confirmou que será pré-candidato a vereador em Cuiabá.



Ele pertence ao grupo político da deputada Janaina Riva, que lhe garantiu total respaldo da legenda na disputa eleitoral. Além de advogado, Luluca é ex-atleta e coordenador de esporte na gestão do então prefeito Mauro Mendes, e ressalta

que seu foco será as propostas que apresentará aos eleitores.

“Fiscalizar o uso do dinheiro público e defender o investimento no esporte como atividade vital na vida das pessoas, ligada à saúde, segurança e educação”,

adiantou o pré-candidato.

Luluca é filho do ex-procurador-geral de Justiça, Ulisses. “A origem familiar é responsabilidade e força para nos motivar a trabalhar pela população”, afirma.



| BRECHÓ INFANTIL

COMPRA - VENDA - TROCA  
CONSIGNAÇÃO - ALUGUEL DE PRODUTOS INFANTIS

65 3359 4321 | 65 99240 0002

@desapegosdasannas



A MELHOR ESCOLA

integral de Cuiabá



**Ensino Bilíngue**

**Robótica . Libras . Música  
Culinária . Xadrez . Karatê . Ballet**

A grade pedagógica melhor e a  
*mais completa de Cuiabá.*

☎ (65) 3054 - 0053    📞 (65) 98103 - 1212

Rua - Caracas nº 29, Jardim das Américas Cuiabá - MT

**Leia & Assine**



65 3623-0223



INTERNADO EM SP

# Botelho confirma estar com covid e destaca evolução rápida da doença

Em vídeo nas redes sociais, deputado confirmou estar infectado pelo coronavírus, e destacou o avanço rápido da doença

Da Redação

O presidente da Assembleia Legislativa de Mato Grosso, deputado estadual Eduardo Botelho (DEM), foi internado no Hospital Sírio Libanês, em São Paulo e está com 50% dos pulmões comprometidos. Em vídeo nas redes sociais, ele confirmou estar infectado pelo coronavírus, e destacou o avanço rápido da doença.

Segundo o parlamentar, a ida para outro Estado foi uma “escolha” para não utilizar um leito que poderia ser requisitado por pessoas em Mato Grosso que não têm condição de receber o mesmo tipo de tratamento. “Com o sistema de saúde

100% colapsado em Mato Grosso, nós optamos por vir para São Paulo e, realmente, chegando aqui fui encaminhado direto para uma unidade semi-intensiva, onde ainda estou”, disse o deputado.

Botelho frisa que fez um primeiro tratamento de forma equivocada, pensando estar com sinusite, devido ao exame PCR a que se submeteu ter dado negativo.

“Eu cometi alguns erros no início, porque fiz um primeiro teste que deu negativo e eu confiei plenamente no exame e entendi que não tinha Covid. Eu fiquei uma

semana tratando como se fosse sinusite. Isso deu muita vantagem para o vírus, nessa corrida de quase 7 dias, que foi tempo suficiente para fazer um estrago no meu pulmão”, acrescentou o deputado.

Porém, conforme o quadro de saúde apresentou piora, ficou evidenciado que se tratava na verdade do novo coronavírus.

“Me pegou de surpresa, no final de semana tive um agravante muito grande, de domingo pra segunda tive febre e calafrios a noite toda, tive que levantar de madrugada para tomar ba-

nho porque os analgésicos não tiravam a febre e tive que optar por um banho frio”, contou o deputado.

Dias depois, após realizar uma tomografia, Botelho recebeu o diagnóstico da Covid-19 e iniciou outro tratamento, desta vez com os remédios do chamado “Kit Covid”, entre eles a Azitromicina e a Ivermectina.

Os remédios haviam sido prescritos pelo médico da Assembleia, Carlos Carrettoni, que também está com Covid-19 e internado em São Paulo.

Eu cometi alguns erros

no início, porque fiz um primeiro teste que deu negativo e eu confiei plenamente no exame e entendi que não tinha Covid.

Eu fiquei uma semana tratando como se fosse sinusite. Isso deu muita vantagem para o vírus, nessa corrida de quase 7 dias, que foi tempo suficiente para fazer um estrago no meu pulmão”, acrescentou o deputado.

O deputado ainda afirma que o pior já passou em seu estado de saúde.

“O momento mais difícil nós já passamos, agora

Christiano Antonucci

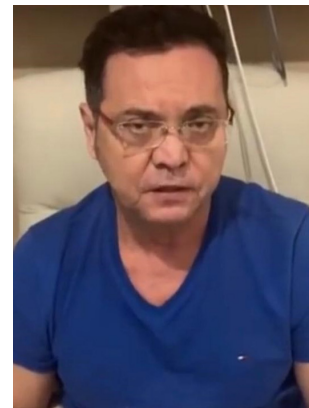

Botelho: “Eu cometi alguns erros no início, porque fiz um primeiro teste que deu negativo e eu confiei plenamente no exame e entendi que não tinha Covid”

é só ter paciência, fé, persistência e recuperação. É isso pessoal, obrigado e que Deus abençoe a todos”.

Canal 30 | 89,5fm | al.mt.gov.br | FaceALMT

## PERTO DE VOCÊ NO COMBATE AO CORONAVÍRUS

**• PROIBIÇÃO DO CORTE DE ENERGIA E ÁGUA**

A Assembleia Legislativa sempre esteve perto de você, mas no momento não podemos estar perto fisicamente. Por isso, os deputados estaduais tomaram medidas para combater o novo Coronavírus e levar mais saúde e dignidade a toda população.

**OUTRAS AÇÕES REALIZADAS PELA ASSEMBLEIA NESTE PERÍODO DE PANDEMIA:**

- Envio de R\$ 30 milhões ao governo do estado para serem investidos na Saúde
- Suspensão das despesas com passagens, diárias e eventos realizados pela ALMT
- Realização das sessões plenárias de forma virtual e em um único dia da semana
- Redução do ICMS em produtos de combate à COVID-19

ESTAS MEDIDAS FORAM PROPOSTAS PELOS DEPUTADOS ESTADUAIS **ESTE É O NOSSO TRABALHO**

MANTENHA PELO MENOS 2 METROS DE DISTÂNCIA DE OUTRAS PESSOAS.

**P E R T O** DE VOCÊ PARA A MUDANÇA ACONTECER.

ALMT Assembleia Legislativa



# André D' Lucca: “Estou sendo grato às mídias sociais neste momento”

Com mais de 30 anos de carreira e um currículo profissional consolidado, o artista cuiabano André D'Lucca afirma que está ansioso para retornar aos palcos. Ele é o criador da personagem Almerinda, que conquistou reconhecimento nacional por suas críticas políticas.

Com as atividades teatrais e eventos suspensos, como forma de conter a proliferação do novo coronavírus, D'Lucca relatou que as redes sociais têm sido sua “salvação” neste momento difícil, uma vez que se recuperou recentemente de crise de depressão que quase tirou a sua vida.

“Seria muito fácil, neste momento, eu ter uma recaída, uma crise mais severa, pois a sensação que eu tenho é que o mundo está acabando ao meu redor. Porém, o Instagram está me salvando. Parei de ver jornal, notícias, estou bem alienado. Vejo algo ou outro que passa na minha timeline (linha do tempo). Evito olhar números, pois estava chorando muito, todos os dias, várias vezes por dia, até um mês atrás. Sou grato as mídias sociais neste momento”, disse o profissional ao Notícia Max.

“ “ Tenho trabalhado muito na internet, tenho como foco o Instagram, pois no meu Facebook eu já tenho um certo engajamento lá e no Instagram não, então, estou em busca, os números estão subindo graças a Deus, estou conquistando um grupo novo através dele”

“ “ Tenho sentindo muita falta do abraço, aperto de mão. Não tinha ideia de como isso faria falta, é importante. É possível poder ver as pessoas no portão e não poder dar um abraço, é horrível”

Divulgação



Nathany Gomes / Da Redação

**Notícia Max - Com a suspensão dos eventos devido a pandemia, como tem sido realizada as apresentações?**

**André D'Lucca** – Eu fiz algumas lives (transmissões ao vivo) pelas redes sociais, na verdade foi uma “super live”, com uma produção maior, com objetivo de arrecadar alimentos para os atores, artistas e profissionais de eventos que estão sem trabalhar e, provavelmente, serão os últimos a voltar. Fiz uma para Governo do Estado, mas como doação, que foi lançamento do edital de auxílio emergencial para os artistas mato-grossenses.

Tenho trabalhado muito na internet, tenho como foco o Instagram, pois no meu Facebook eu já tenho um certo engajamento lá e no Instagram não, então, estou em busca, os números estão subindo graças a Deus, estou conquistando um grupo novo através dele.

**Notícia Max - Quais têm sido as dificuldades enfrentadas?**

**André D'Lucca** – Tem sido transformar o conteúdo novo em dinheiro porque, no dia a dia, na rotina, eu consigo converter ele no espetáculo de teatro que vai gerar dinheiro através das apresentações em salas e eventos, mas infelizmente neste momento não tem mais isso. A grande dificuldade é essa, transformar o que eu tenho feito em dinheiro para pagar as minhas contas.

Além disso, faço muita permuta, que de certa forma não deixa de ser dinheiro, já que teria que tirar do meu bolso. Troco por mídia, por exemplo, uma empresa que faz higienização de sofá, eu divulgo no meu Instagram, eles vêm aqui em casa, limpam meu sofá. Uso muito óculos, bonés, camisetas, vou trocando. Já Almerinda, vou trocando os figurinos dela. Tenho uma empresa, a Estrada, que me apoia há mais de 10 anos. Tem também a Golfinho Azul, pois preciso cuidar do meu corpo, tem aproximadamente 13 anos que ela me apoia. Desta forma, vou me adequando a algumas coisas, no entanto, tem algumas coisas que é no boleto, pois é com dinheiro que paga.

**Notícia Max - As redes sociais tem sido uma alternativa positiva?**

**André D'Lucca** – As mídias sociais têm sido um grande desafio para mim, para chamar atenção do público, ter uma audiência, já que a maioria está usando as mesmas plataformas, estratégias ao mesmo tempo, como é o caso da live, eu abro ali, tem muitos colegas ao vivo ao mesmo tempo, é complicadíssimo. Todavia, as mídias sociais têm me ajudado, salvado minha cabeça.

Tive uma depressão muito pesada ano passado que quase tirou minha vida. Perdi a vontade de viver, comer, beber água, fiquei duas semanas desse jeito, em seguida, fui internado na Unidade de Terapia Intensiva (UTI).

Seria muito fácil, neste momento, eu ter uma recaída, uma crise mais severa, pois a sensação que eu tenho é que o mundo está acabando ao meu redor. Porém, o Instagram está me salvando. Parei de ver jornal, notícias, estou bem alienado. Vejo algo ou outro que passa na minha timeline (linha do tempo). Evito olhar números, pois estava chorando muito, todos os dias, várias vezes por dia, até um mês atrás. Estou perdendo parentes, amigos, então optei por este momento não viver isso, mergulhar nas mídias sociais e ter como foco meu projeto de robôs para os hospitais e, isso, tem me salvado. Não estou chorando mais com frequência, acontece vez ou outra. Estou sendo grato às mídias sociais neste momento.

**Notícia Max - Quais as expectativas para o pós-pandemia?**

**André D'Lucca** – Tenho sentindo muita falta do abraço, aperto de mão. Não tinha ideia de como isso faria falta, é importante. É possível poder ver as pessoas no portão e não poder dar um abraço, é horrível.

Com relação ao trabalho, não vejo a hora de voltar às salas de teatro, poder apresentar as peças, ter o contato imediato com as pessoas, já que trabalho com comédia e isso é instantâneo, se gostaram ou não, o público não tem como fingir, ou eles gostaram ou não. Tem plateias silenciosas, mas a maioria

demonstra ali com muita risada se está gostando ou não.

**Notícia Max - Você acredita que a valorização profissional aumentou? Como tem sido esse contato com o público?**

**André D Lucca** – Sim, aumentou muito a valorização dos profissionais. Desde a última eleição, nós artistas eramos considerados vilões. As pessoas falavam acabou a mamata.

Eu em 30 anos de carreira nunca tive um projeto captado pela lei de incentivo à cultura, a Lei Rouanet. Já consegui aprovar dois projetos e nunca consegui o dinheiro, porque nunca consegui captar, tinha que ouvir esse tipo desaforo.

Chegou a pandemia, e a pessoa não tem como enfrentar o isolamento social sem arte por perto. Não há como ficar sem ouvir uma música, assistir uma série, ver fotografias, isso tudo é arte, queira ou não, não tem como viver sem arte. Agora, as pessoas estão entendendo que o artista faz parte do cotidiano delas, que precisa daquilo para viver melhor.

Recebo, diariamente, centenas de mensagens de pessoas falando que as minhas mídias sociais, meus stories (vídeos curtos que ficam disponíveis nas redes sociais por até 24h), tem as ajudado atravessar de uma forma mais leve essa pandemia, esse momento.

Esse contato com o público aumentou bastante, às vezes na correria do dia a dia a gente não consegue, o tempo é curto para dar atenção para todos, mas com a pandemia, temos muito tempo sobrando. Consigo focar nas mídias sociais, dar atenção para o público e estreitar esses laços.

**Notícia Max - O que a personagem Almerinda representa para cultura mato-grossense?**

**André D'Lucca** – Estranho eu falar isso, uma outra pessoa seria melhor. Mas posso falar com propriedade o que Almerinda representa para mim.

É ela quem paga minhas contas, meu carro chefe. Muitas vezes, escuto falar que sou um ator de personagem só, mas quem diz isso não conhece minha carreira, trajetória, escola e história. Na minha escola saem mais de três espetáculos por mês e estou sempre envolvido com personagens diferentes. Mas Almerinda é meu xodó, está comigo há 20 anos, um divisor de águas. Me levou ao Rio de Janeiro, grandes atrizes como Ingrid Guimarães e Heloísa Périssé.

Ela abriu muitas portas e abre até hoje. Conquistou respeito no meio político, tanto que recebo até hoje vários vídeos de políticos que para o público são inimigos, pois Almerinda crítica, e eles falaram do valor que ela tem. Para mim ela significa bastante.





**SABE O QUE TÁ FALTANDO  
NESSE CHURRAS?**

**CONSCIÊNCIA**



Tão importante quanto ficar em casa, é ter a consciência que este não é o momento para festas ou reuniões. Infelizmente, julho deverá ser o mês de maior avanço da Covid-19 em nosso Estado, impactando diretamente em **CUIABÁ**.

**É HORA DE REFORÇAR A PREVENÇÃO.**

**NÃO PROMOVA E NEM PARTICIPE DE AGLOMERAÇÕES.**

**NOSSA LUTA**  
**É PELA** *vida*

**DISQUE-DENÚNCIA:**  
**65 3616-9614**



**CUIABÁ**  
PREFEITURA

**#FIQUEEMCASA**



PROJETO APROVADO PELA AL

# Mendes garante adicional a servidores da Saúde que atuam contra a covid-19

Projeto de autoria do Governo do Estado foi aprovado pela Assembleia Legislativa com 17 votos favoráveis

Mayke Toscano/Secom-MT



Mauro agradeceu aos deputados pela aprovação do projeto que garante adicional aos servidores

Com 17 votos favoráveis e apenas um contra, os deputados estaduais de Mato Grosso aprovaram em segunda e última votação o projeto de lei complementar que cria uma verba indenizatória extraordinária de Combate à Covid-19 e a indenização excepcional dos profissionais de saúde contratados temporariamente em regime de plantão, quando afastados do serviço em razão de contaminação com coronavírus, lotados na Secretaria de Estado de Saúde, enquanto perdurar o estado de calamidade.

O projeto, de autoria do Governo do Estado, institui a verba indenizatória extraordinária de combate à Covid-19 aos profissionais da saúde, e deve ser sancionado esta semana pelo governador Mauro Mendes (DEM). Serão destinados R\$ 500 de verba indenizatória aos profissionais de saúde (técnicos, maqueiros, enfermeiros e médicos) e de até R\$ 2,2 mil para profissionais que estejam em cargos comissionados. Esse valor não será utilizado como base de cálculo para quaisquer outras vantagens.

“Agradeço muito aos deputados da Assembleia

que foram sensíveis à situação que Mato Grosso está passando. Precisamos valorizar os profissionais que estão trabalhando incansavelmente para salvar vidas dos mato-grossenses em meio a esta pandemia”, ressaltou o governador.

Com a proposta, o Estado quer evitar a perda destes profissionais para as clínicas e hospitais privados. A compensação só terá validade enquanto durar o estado de calamidade pública decorrente da pandemia.

De acordo com Mendes, hoje o Estado enfrenta dificuldades para contratar novos profissionais e também tem sofrido baixas em razão do afastamento dos existentes, especialmente os que acabam sendo contaminados.

Além disso, há uma falta de profissionais de saúde no mercado, em especial aqueles habilitados para lidar com a pandemia.

O PLC 39/2020, em seu artigo, 1º, institui a verba indenizatória extraordinária de combate à Covid-19 aos profissionais da saúde. O pa-

rágrafo 1º diz que o valor da indenização de que trata o caput será pago mensalmente pelo restante do prazo que perdurar o estado de calamidade pública. O parágrafo 2º diz que o valor recebido a título de verba indenizatória extraordinária não se incorpora ao subsídio ou remuneração para nenhum efeito e não poderá ser utilizado como base de cálculo para quaisquer outras vantagens, inclusive para fins de cálculo dos proventos da aposentadoria e de pensões.

O artigo 2º diz que os profissionais de saúde contratados temporariamente pela Secretaria de Estado de Saúde em regime de trabalho de plantão que necessitem ser afastados de suas atividades em razão da contaminação pelo coronavírus terão direito, por 14 dias do afastamento, ao recebimento da verba indenizatória relativa ao mesmo número de plantões que realizaram nos 14 dias anteriores à contaminação. O artigo 4º da mensagem aprovada em Plenário autoriza a abertura de crédito orçamentário para fazer frente às despesas necessárias para o cumprimento da presente lei.



VÍTIMAS DE VIOLÊNCIA

# Márcia Pinheiro inaugura primeiro Espaço de Acolhimento às Mulheres

Luiz Alves/Sicom



Márcia diz que mulheres terão no local um atendimento psicológico, social, jurídico e médico



O espaço de acolhimento funcionará durante 24 horas e conta com sala de acolhimento infantil, aconchego, atendimento médico, além de recepção e banheiros



Primeira-dama Márcia Pinheiro e secretária da Mulher, Luciana Zamproni, entregaram primeiro espaço destinado ao acolhimento de vítimas de violência doméstica

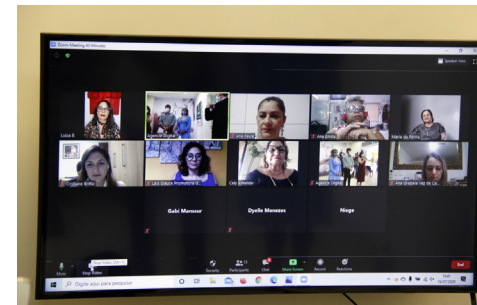

A solenidade, realizada de forma online, teve a participação virtual da ativista feminina Maria da Penha e outras autoridades

**Nathany Gomes**  
Da Redação

A primeira-dama Márcia Pinheiro inaugurou na semana passada o primeiro Espaço de Acolhimento às Mulheres Vítimas de Violência Doméstica na Capital. O espaço fica localizado anexo ao Hospital Municipal de Cuiabá (HMC), no bairro Ribeirão do Lipa, e atenderá todo Estado. A solenidade, realizada de forma online, teve a participação virtual da ativista feminina Maria da Penha.

Com o apoio logístico da Secretaria Municipal da Mulher, o Espaço contará com uma equipe multidisciplinar, composta por psicólogas e assistentes sociais, totalizando 12 profissionais atuando diretamente no atendimento.

Acompanhada pelo filho, deputado federal Emanuel Pinheiro Neto (PTB), o Emanuelzinho, Márcia ressaltou que a criação do espaço foi um pedido da líder de movimentos de defesa dos direitos das mulheres, Maria da Penha.

“Ela pediu a mim e ao prefeito Emanuel Pinheiro (MDB), em agosto do ano passado, para que fizéssemos essa sala de acolhimento para as mulheres. Um espaço confortável para que todas que chegarem aqui tenham um atendimento psicológico, social, jurídico e médico, para que possamos amenizar esse momento difícil que estas mulheres estão passando”, disse a primeira-dama.

Segundo Emanuelzinho, desde que tomou posse de seu mandato teve o prazer de assumir a Comissão de Defesa da Mulher, buscando conhecer de perto uma realidade que, por muitas vezes, passa despercebida.

“O Brasil é quinto país no ranking mundial de violência contra mulher. Em Mato Grosso, devido ao isolamento social causado pela pandemia do novo coronavírus, aumentou em mais de 300% os casos de violência contra mulher, estas que muitas vezes estão caladas, dentro de casa e quando sai não tem um assessoramento necessário. Essa sala vem como uma ‘luva’ para poder acolher a mulher vítima de violência”, pontuou o deputado federal.

O espaço de acolhimento funcionará durante 24 horas e conta com sala de acolhimento infantil, aconchego, atendimento médico, além de recepção e banheiros. Conforme Maria da Penha, este método é essencial, pois a maioria dos casos de agressões contra as mulheres ocorrem no período noturno.

“Muitas vezes as vítimas procuram postos de saúde, devido aos ferimentos causados pela violência que sofreram. Então, com esse apoio, ela irá ter a consciência que pode sair dessa situação, tendo uma perspectiva. Graças a Deus,

Cuiabá continua no pioneirismo desta luta. Já espalhei para o mundo todo que foi a primeira cidade que criou as políticas públicas, que tem a noção de tirar a Lei Maria da Penha do papel. Parabéns a Cuiabá”, agradeceu a líder.

Para a secretária da Mulher, Luciana Zamproni, a sala consolida a gestão humanizada do prefeito Emanuel Pinheiro (MDB).

“Quero agradecer o apoio da nossa primeira-dama Márcia Pinheiro, que nos deu todo suporte necessário para que tudo isso fosse viabilizado em menos de um mês.

Agradeço também Maria da Penha, esse sonho é fruto de um pedido particular dela e assim foi feito. Tenho certeza que Cuiabá avançou muito nas ações em defesa da mulher, com a recém Secretaria Municipal da Mulher, Casa de Amparo, Espaço de Acolhimento e em breve novidades”, elencou a secretária.

A solenidade de inauguração contou com a presença de diversas autoridades ligadas ao movimento feminino, como por exemplo, a coordenadora do Núcleo Defesa da Mulher (Nudem) de Cuiabá, Rosana Leite, e a secretária nacional da Mulher, Cristiane Brito, representando a primeira-dama do país, Michelle Bolsonaro.



ECONOMIA ESTÁVEL

# MATO GROSSO MANTÉM EMPREGOS FORMAIS

Mesmo com os setores afetados pela pandemia e pela crise econômica, dados do Caged apontam que MT mantém geração de empregos

Foto Mayke Toscano/Secom-MT



César Miranda: “Mato Grosso está conseguindo manter empregos formais, porque temos uma economia estável, especialmente em relação ao agronegócio”

Da Redação

Mato Grosso vem se mostrando um Estado diferenciado, com equilíbrio fiscal, reflexo das medidas tomadas pelo governador Mauro Mendes (DEM) desde que assumiu o mandato, quando colocou a recuperação da economia como prioridade, mesmo sofrendo desgaste por

tomar atitudes impopulares, mas que hoje se mostram acertadas.

O reflexo de que o Estado está no rumo certo, são os dados do Cadastro Geral de Empregados e Desempregados (Caged), que apontam que mesmo com os se-

tores afetados pela pandemia e pela crise econômica, Mato Grosso segue mantendo empregos formais por causa da economia estável.

“Mato Grosso está conseguindo manter empregos formais, porque temos uma economia estável, especialmente em relação ao agronegócio. O que se produz no Estado acaba gerando a industrialização e uma série de outros serviços, como manutenção de máquinas e equipamentos e compra de insumos. Ações que contribuem para movimentar a economia estadual”, diz o secretário de Estado de Desenvolvimento Econômico, César Miranda.

Mato Grosso obteve o 4º melhor desempenho do país na

geração de empregos, referente ao mês de maio, atrás apenas de Acre, Amapá e Roraima. Dos 141 municípios, 50 deles (mais de um terço) tiveram saldo positivo na geração de empregos no Estado.

Conforme César Miranda, municípios mais fortes no agronegócio conseguem manter sua atividade econômica, porém, lembra que pandemia está chegando ao interior.

“Podemos observar que nos estados com melhor desempenho (Acre, Amapá e Roraima) a expansão da pandemia foi mais tardia, depois da região Sudeste e Nordeste.

Estes estados puderam manter sua economia estável, por ainda não terem um grande

número da população contaminado”, pontuou.

Miranda ressalta que o Governo do Estado tem contribuído diretamente na geração de empregos, citando que nos municípios onde a Gestão Estadual tem obras, houve saldo positivo de empregos.

“São municípios onde o Governo do Estado está com obras e, simultaneamente, combatendo a pandemia. Ou seja, gera-se emprego pela necessidade de enfrentar a doença e para dar continuidade às obras de infraestrutura”, disse o secretário.

“Além disso, há vários investimentos na área industrial que continuam em andamento, mesmo com todas as difi-

culdades. O setor do Etanol continua investindo, mesmo enfrentando queda no consumo, por causa da quarentena e redução da movimentação de pessoas. Mas são projetos importantes para as empresas e que continuam em andamento”, completou.

Além disso, ele destaca que o governo também deu continuidade às obras de infraestrutura. Além disso, a atividade econômica tem sido apoiada, através da Seder, da Seder e da Sefaz.

“Tudo que pode ser feito, enquanto política pública ou apoio do Governo do Estado tem sido feito. Por isso, tivemos um saldo não tão negativo na diminuição de empregos”, finalizou.

Canal 30 | 89,5fm | al.mt.gov.br | FaceALMT

## PERTO DE VOCÊ NO COMBATE AO CORONAVÍRUS

**• SUSPENSÃO DAS DESPESAS COM PASSAGENS, DIÁRIAS E EVENTOS**

A Assembleia Legislativa sempre esteve perto de você, mas no momento não podemos estar perto fisicamente. Por isso, os deputados estaduais tomaram medidas para combater o novo Coronavírus e levar mais saúde e dignidade a toda população.

**OUTRAS AÇÕES REALIZADAS PELA ASSEMBLEIA NESTE PERÍODO DE PANDEMIA:**

- Envio de R\$ 30 milhões ao governo do estado para serem investidos na Saúde
- Proibição do corte de energia e água de faturas que estejam com pagamento atrasado
- Realização das sessões plenárias de forma virtual e em um único dia da semana
- Redução do ICMS em produtos de combate à COVID-19

ESTAS MEDIDAS FORAM PROPOSTAS PELOS DEPUTADOS ESTADUAIS **ESTE É O NOSSO TRABALHO**

MANTENHA PELO MENOS 2 METROS DE DISTÂNCIA DE OUTRAS PESSOAS.

PERTO DE VOCÊ PARA A MUDANÇA ACONTECER.



**HORÓSCOPO SEMANAL**

**ARIES**  
Iniciamos a semana sob a frequência da Lua Minguante, que o deixou em destaque, exigindo de você coragem para tomar decisões importantes e que afetam o seu futuro. É momento de se libertar! No dia quinze, ainda sob a influência da Lua Minguante, você terá a oportunidade de tomar decisões baseadas na sua estrutura financeira e profissional. Seja assertivo e reflita sobre como deseja guiar seus investimentos. Você vem passando por um ciclo importante, que gera despertar e maior consciência sobre o seu potencial.

**TOURO**  
Iniciamos a semana sob a frequência da Lua Minguante, que pede encerramentos com pessoas do seu convívio, principalmente com contatos que afetam o seu emocional e geram ansiedade. Examine o motivo da ansiedade e possíveis desequilíbrios emocionais, que o deixam ainda mais vulnerável. No dia quinze, ainda sob a influência da Lua Minguante, o céu lhe dá condições de resolver assuntos sérios que podem ser organizados e planejados por você. O céu lhe dá a oportunidade de se comunicar.

**GEMEOS**  
Iniciamos a semana sob a frequência da Lua Minguante, que trouxe a necessidade de encerrar projetos e ideias que exigem uma elaboração mais eficaz, principalmente para a utilização dos recursos compartilhados. No dia quinze, haverá a possibilidade de entender como é possível prosseguir com negociações que tocam os recursos compartilhados. Além disso, haverá a possibilidade de obter ajuda ou patrocínios. Busque identificar os medos que podem ainda estar bloqueando o seu progresso.

**CANCER**  
Iniciamos a semana sob a frequência da Lua Minguante, que lhe trouxe a necessidade de se posicionar com mais afinco para mudar um cenário profissional ou para encerrar experiências com pessoas e situações que não cabem mais. No dia quinze, ainda sob a influência da Lua Minguante, haverá a oportunidade de obter soluções financeiras para desenvolver os projetos. A experiência pode tocar um grupo de pessoas.

**LEÃO**  
Iniciamos a semana sob a influência da Lua Minguante, que o desafia a mudar crenças limitantes, estudos ou possíveis viagens. As transformações são essenciais para que você trilhe um caminho mais produtivo no trabalho. No dia quinze, ainda sob a frequência da Lua Minguante, haverá a possibilidade de avaliar melhor os objetivos futuros e os compromissos que precisam ser organizados com maior amplitude. A carreira passa por mudanças positivas, mas é preciso se posicionar.

**VIRGEM**  
Iniciamos a semana sob a frequência da Lua Minguante, que o desafia a encerrar experiências que bloqueiam o seu desenvolvimento, como a baixa autoestima ou desafetos. É importante se despir diante da vida e deixar apenas o essencial. No dia quinze, ainda sob a influência da Lua Minguante, o céu colabora para que você explore todo o seu potencial em projetos e avalie as mudanças que são necessárias para criar uma ambiência satisfatória.

**LIBRA**  
Você inicia a semana sob a influência da Lua Minguante, que traz a necessidade de encerrar embates com pessoas que determinam as decisões futuras. A pessoa tocada pode envolver negociações acirradas com o cônjuge, sócios, parceiros ou alguém da família. No dia quinze, o céu lhe traz entendimento sobre como é possível dar prosseguimento às negociações, com boas resoluções para utilizar os recursos compartilhados ou possíveis patrocinadores.

**ESCORPIÃO**  
A semana começa sob a frequência da Lua Minguante, que traz encerramentos no trabalho, na forma de produzir e também em posturas com colaboradores. A saúde também é um ponto que deve ser cuidado. Mudanças de hábitos devem ser praticadas. No dia quinze, ainda sob a influência da Lua Minguante, haverá a oportunidade de se posicionar com uma pessoa de uma forma positiva. Colocar-se no lugar do outro é uma tarefa importante para que você transforme a sua vida.

**SAGITÁRIO**  
A semana começa com encerramentos importantes no setor afetivo. Os afetos englobam o relacionamento amoroso ou com os filhos. A experiência vem exercendo sobre você habilidades administrativas e sabedoria para interagir com responsabilidades materiais. No dia quinze, ainda sob e a influência da Lua Minguante, haverá a possibilidade de avaliar a performance no trabalho e novas percepções sobre como deve atuar com os colaboradores. É importante assumir estruturas mais sólidas, levando em consideração os investimentos.

**CAPRICÓRNIO**  
Você começa a semana sentindo a necessidade de desenvolver posturas em família ou em relação ao imóvel, mas trazendo a intenção de encerrar experiências desgastadas. Você está passando por transformações profundas e essenciais para o seu desenvolvimento. No dia quinze, ainda sob a energia da Lua Minguante, é um momento positivo para interagir com as mudanças, criando novas bases nas relações. A experiência deixa em destaque o casamento e as relações com os filhos, mas pode ser direcionada a uma outra pessoa significativa.

**AQUÁRIO**  
Você começa a semana com a necessidade de encerrar e de definir relações com pessoas do seu convívio. Uma forma de processar os pensamentos gera mudanças e também é significativa para expor ideias e divulgar informações. O dia quinze é um dia importante para interagir com pessoas da família e tomar decisões viáveis para criar estruturas para levar uma rotina mais produtiva. A experiência favorece o trabalho ou a rotina em família.

**PEIXES**  
É uma semana importante para definir e encerrar investimentos, seja para desenvolver projetos ou para se posicionar com um grupo de pessoas. No dia quinze haverá a possibilidade de expressar as suas ideias e de encontrar soluções viáveis para promover projetos. Fica em foco também o autodesenvolvimento, principalmente os talentos, a relação com os filhos e as experiências afetivas.

**Alimentando a alma:** Não a nós, Senhor; nenhuma glória para nós, mas sim ao teu nome, por teu amor e por tua fidelidade! Salmos 115:1

**TRUQUES QUE VÃO FACILITAR O SEU DIA A DIA NA COZINHA**

1. Café de mestre Para deixar o seu café mais gostoso, junte ao pó uma pitada de sal e uma colher de chá de canela. O sal tira o aroma amargo dos grãos tostados e a canela promete um sabor incrível à sua bebida.

2. Balas de iogurte Fácil de preparar e o resultado é uma delícia! Coloque o iogurte em um saco de confeito e faça gotas em um recipiente. Em seguida, leve ao congelador por uma hora. Pronto!

3. Cortar cebola sem chorar

É possível! Basta colocar o legume 15 minutos antes no congelador.

4. Tirar casca de alho Trinta segundos no micro-ondas e as cascas do alho se soltarão facilmente.

5. Descascar ovos cozidos Para a casca soltar facilmente, basta acrescentar uma rodela de limão durante o cozimento dos ovos. Outra opção é adicionar uma colher de café de bicarbonato de sódio à água.

6. Cozinhar sem ovos Acabaram os ovos? Não desista da receita. Quando for preparar pratos assados, substitua cada ovo por meia banana. O sabor continuará o mesmo.

7. Cortar assados sem faca

Quer cortar aquele rocambole sem usar uma faca? Basta usar um fio dental.

8. Substituir a batata frita Para fazer uma troca de igual para igual é muito fácil! Pegue uma batata, faça cortes finos e adicione manteiga, sal e pimenta do reino. Leve ao forno a 220°C por 40 minutos. 9. Descascar batatas Faça cortes rasos no legume e leve à panela com a água já quente. Espere ferver. Em seguida, despeje a água e troque por fria. Depois é só puxar a casca de cada uma delas.

10. Acerte na escolha do pimentão O segredo é observar o fundo do legume. Se tiver três gomos, ele é chamado de macho e por isso tem um sabor mais doce. A dica é consumi-lo fresco. Se forem quatro gomos é uma fêmea. Mais resistente e com sabor intenso, cai muito bem como ingrediente de receita.

**PALAVRAS CRUZADAS DIRETAS**

www.coquetel.com.br

© Revistas COQUETEL

Situado no crânio, tem como função a coordenação dos movimentos	Guindaste utilizado em sets de filmagem	Atol de (?), local de testes nucleares na Polinésia	É dada pelo Detran
Cantor de "K.O." e "Todo Dia"	Fazenda, em inglês	Item de datas	A Constituição
Manifestação artística (ing.)			
		(?) dos Ministérios, atração de Brasília	
Capital do Forró (PE)	A 2ª nota (Mús.)	Remo, em inglês	
Urso, em inglês	Desejo de vingança	Formato do bambolé	
Líquido usado por massagistas	Planta ornamental Oersted (símbolo)		
	Gênero de Emicida	A carta mais valiosa do póquer	
	Alusão distarçada		
		Fruto da caipirinha tradicional	
Assento de cocheiro	"Nacional", em Enem	Destino da bola na mesa de sinuca	
"Avô", na fala infantil	Cheiro suave (poét.)		
Oficina de pintores e alfaiates	Clássico do choro		Glauber Rocha, cineasta brasileiro
	Editores (abrev.)		
		Occidental (abrev.)	
		(?) bem: felizmente	
Conteúdo de um documento		(?) Chui, curso de água no RS	Início de frases do contador de história
Autor (abrev.)	São violadas pelo rebelde		(?) de trabalho, espaço do Windows
Já (?): acabou (gíria)	Análogos		
	(?) para si: julgar		Vítima do parricida
	Deixar, em inglês		"Espanha", no placar
Raça canina brasileira de grande porte		Nelson Piquet, ex-piloto de F1	Raul Gzolla, ator
Nome da letra "N"			Região fria (BR)
Carnaval, Folha de Reis ou São João		Nipo-brasileiro	
		Dar (?) luz: parir	

BANCO 43

**CULINÁRIA**

**PERNIL DE PANELA**



**INGREDIENTES**

4 colheres (sopa) de cachaça - 3 dentes de alho descascados - 1 folha de louro - Suco de 1 limão - 1 cebola pequena picada - Sal- pimenta-do-reino e cheiro-verde a gosto - 1 pedaço de pernil com osso de 1,8kg - 1 colher (sopa) de óleo 1 colher (sopa) de manteiga

**Farofa de cenoura:**

2 colheres (sopa) de margarina 1 cenoura grande ralada - 2 xícaras (chá) de farinha de milho - Sal e pimenta-do-reino picada a gosto

**COMO FAZER**

Bata no liquidificador a cachaça, o alho, o louro, o suco de limão, a cebola, sal, pimenta e cheiro-verde. Esfregue no pernil e deixe descansar por 3 horas na geladeira. Aqueça uma panela grande com o óleo e a manteiga e doure o pernil. Cozinhe com a panela tampada por 1 hora ou até amaciar adicionando água de vez em quando, conforme for secando. Para a farofa, aqueça uma frigideira com a margarina e refogue a cenoura por 5 minutos.

Adicione a farinha, o sal, a pimenta e refogue por 2 minutos. Sirva acompanhando o pernil



JORNALISTA E COLUNISTA SOCIAL

IRENE

Carvalho



Para sempre alegrar a coluna... Brenda Lima.. Arrasaníiii

A sempre chick, Lucinha Stein, em Monsieur Pablo Plage! Linda!

Gostoso mesmo é encontrar o amor da sua vida, todos os dias, na mesma pessoa.

frasesdobem



Noivando, a colunista que aqui escreve... Irene Carvalho e Leandro Felix



O belo casal, Thiago Machado e Michelly Mattos!!



Aniversariante da semana, a boneca, Maria Figueiredo! Felicidades gatinha!



A outra belíssima aniversariante Gaucha, é Kathy Hallmann! Deus te abençoe doçura!!