

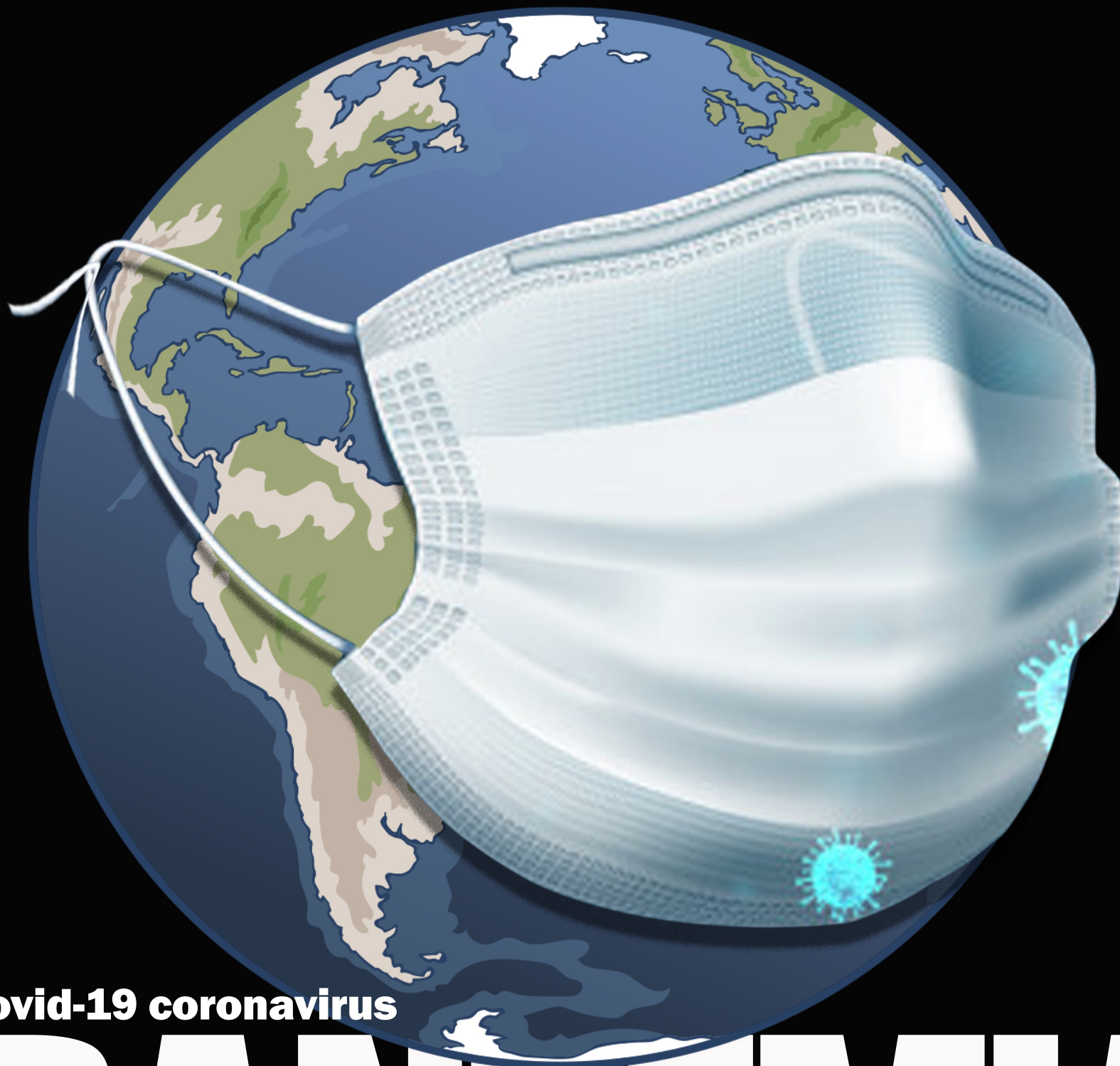

notícia **MAX**

ARTIGO & OPINIÃO	PG.02
ENTREVISTA EMANUEL PINHEIRO	PG.03
MENDES: COMBATER PANDEMIA QUE MATA	PG.04
EMANUELZINHO COBRA PREVENÇÃO	PG.08
CUIABÁ: PRIMEIRO CASO DE CORONAVÍRUS	PG.09
TSE SUSPENDE ELEIÇÃO EM MT	PG.10



Covid-19 coronavirus

PANDEMIA

Proliferação de um vírus

Sabe aquele dia que você resolve ir ao cinema ou escolhe um filme pra assistir com a família que divulga o fim do século? O filme trata do Apocalipse, livro da Bíblia que trata do fim dos tempos através da revelação divina ou até mesmo de terremotos e maremotos, ou um vírus que acaba com a vidas pessoas ou deixam elas perambulando por aí?

Poisé, o problema é que a ficção deixou de ser expectativa e virou realidade. Tudo por conta de um vírus, que começou a proliferar na China e vagou por outros países e matou pessoas até mesmo no Brasil.

Agora, o problema é que o tremor, o

suor frio e os pelos arrepiam de fato. A própria Bíblia trata de muitas maldades que aconteceriam nos fins dos tempos.

Em Mato Grosso, vários casos tidos como suspeitos do novo Coronavírus são acompanhados pela Secretaria de Estado de Saúde (SES-MT). O Hospital Santa Rosa emitiu comunicado para informar que um paciente foi confirmado com a doença.

Porém, o governador Mauro Mendes (DEM), disse que sequer o Estado reconhece essa notificação, já que fugiu totalmente da recomendação da Organização Mundial da Saúde (OMS).

O fato é que quer seja ou não, algumas dicas são importantíssimas para a prevenção da doença.

Dentre elas, o Ministério da Saúde orienta os cuidados básicos para reduzir o risco geral de contrair ou transmitir infecções respiratórias agudas, incluindo o novo coronavírus. Entre as medidas estão:

Lavar as mãos frequentemente com água e sabão por pelo menos 20 segundos. Se não houver água e sabão, usar um desinfetante para as mãos à base de álcool;

- Evitar tocar nos olhos, nariz e boca

com as mãos não lavadas;

- Evitar contato próximo com pessoas doentes. Ficar em casa quando estiver doente;

- Cobrir boca e nariz ao tossir ou espirrar com um lenço de papel e jogar no lixo;

- Limpar e desinfetar objetos e superfícies tocados com frequência.

Profissionais de saúde devem utilizar medidas de precaução padrão, de contato e de gotículas (máscara cirúrgica, luvas, avental não estéril e óculos de proteção).

ARTIGO

A importância do Intermat para o desenvolvimento de MT

A titulação de áreas é um importante mecanismo de desenvolvimento regional das cidades. Além de garantir moradia e dignidade às famílias, a medida gera renda à população beneficiária, que passa a ter acesso às linhas de crédito e, com isso, maiores oportunidades para produzir na terra.

O Intermat - Instituto de Terras de Mato Grosso, órgão responsável pela política de assentamentos do estado, tem atuado de forma relevante para assegurar a regularização e emissão de títulos de famílias que aguardam décadas para ter o seu direito reconhecido.

Em 2019, o Intermat entregou mais de dois mil títulos, entre regularizações rurais e urbanas, em 15 municípios do estado. As áreas irregulares são caracterizadas por uma população de baixa renda e nível de escolaridade e pela precariedade de serviços públicos essenciais.

E os problemas ocasionados pela ausência dos serviços básicos geram impactos sociais, econômicos, imobiliários e, principalmente, ambientais. Ou seja, a regularização fundiária é um processo complexo, que envolve questões jurídicas, econômicas, ambientais e sociais.

O Brasil não possuía uma lei específica até a publicação da Lei nº 11.977/2009, que estabelece um modelo geral para realidades muito diferenciadas no contexto de um país continental como o nosso. E por isso a atuação do Intermat é tão importante em nosso estado.

A atual gestão tem feito mudanças importantes para

proporcionar evolução e eficiência nos serviços do Intermat. Uma delas ocorreu justamente na legislação. Depois de mais de quatro décadas, o governo fez a primeira alteração do Código de Terras do estado.

A medida foi de extrema importância, pois a legislação anterior não atendia a realidade atual da agricultura familiar, muito menos o avanço tecnológico do agronegócio, principal atividade econômica do nosso estado.

A política de reforma agrária que o estado vem implementando garante segurança jurídica aos envolvidos, promove melhorias significativas no ambiente dos assentamentos e dos municípios e contribui para o impulsionamento da economia de todo o estado.



**Irájá Lacerda é advogado e presidente da Comissão de Direito Agrário da OAB-MT, presidiu a Câmara Setorial Temática de Regularização Fundiária da AL/MT - e-mail: iraja.lacerda@irajalacerdaadvogados.com.br*

**notícia
MAX**

EXPEDIENTE

DIRETORIA

Diretor

Max Feitosa Milas DRT 0002142/MT
Jornalista profissional

Diretora Administrativa

Michely Terra Milas

Valdemar Félix DRT 1008/MT

Jornalista

Rayane Alves DRT 0002423/MT

Jornalista

Estagiários de Redação

Nathany Gomes

DISTRIBUIÇÃO: Cuiabá, Várzea Grande e Baixada Cuiabana

A opinião dos articulistas não representa, necessariamente, a opinião do jornal, sendo responsabilidade de seus autores.

Fone Comercial: (65) 3623-0223 / e-mail: contato@mtmidia.com.br

M S TERRA MILAS EIRELI - ME - CNPJ: 34.682.339/0001 - 37

Av. Historiador Rubens de Mendonça, nº 1.739

Galeria Acrópole, Loja 11 - Letra A

Bairro Bosque da Saúde Cuiabá - MT - CEP: 78050-000

Ritmo acelerado

Obras dos viadutos da Torres e Beira Rio serão entregues no prazo

Todas as obras serão entregues no tempo estipulado. Agora, falta a Energisa acelerar os trabalhos de retirada dos superpostes, pois os de baixa tensão já foram retirados

O atual prefeito de Cuiabá Emanuel Pinheiro (MDB) iniciou sua carreira na política ainda muito jovem. Aos 18 anos de idade, foi convidado pelo então deputado federal, a época, Jonas Pinheiro, em 1988, para trabalhar em seu gabinete. Aos 23 anos de idade, recém-formado em direito, foi eleito o vereador mais jovem da Capital e desde então não parou mais.

Durante entrevista exclusiva ao jornal Notícia Max, Emanuel falou sobre os principais assuntos atuais a cerca de sua gestão e sobre sua candidatura à reeleição. Para o chefe do Executivo municipal, mesmo com reeleição não confirmada, existem inúmeras outras formas de servir a Cuiabá, sendo estas, servidor público, advogado ou professor universitário.

Nathany Gomes



EMANUEL PINHEIRO

Notícia Max- Como está a situação da Secretaria da Mulher? Tinha a intenção de inaugurá-la no Dia Internacional da Mulher, comemorado no dia 8 de março?

Emanuel Pinheiro – O dia 08 de março caiu no domingo, como nós estamos estruturando a Secretaria da Mulher, com base na minirreforma administrativa que fiz, estarei anunciando nos próximos dias secretária da mulher, juntamente com a forma e a estrutura com que ela vai trabalhar. Ainda no mês de março, começaremos os trabalhos da tão esperada Secretaria da Mulher.

Notícia Max – O senhor vem insistindo que não será candidato à reeleição e isso pode desestabilizar o seu partido, assim como fez Mendes a véspera da eleição e desistiu. O que tem a dizer?

Emanuel Pinheiro – O que acontece, ex-prefeito Mauro Mendes, ele desistiu em cima da hora, era candidato. No meu caso, já venho falando a um bom tempo, que por uma questão familiar e por estar muito focado no meu mandato, em minha gestão como prefeito municipal, com lançamento de muitas obras, estas que quero

acompanhar de perto, não somente no lançamento, mas na execução e entrega, ou seja, possivelmente eu não saia candidato à reeleição.

Porém, esta é uma decisão que ainda vou tomar com a minha família primeiramente, que pede para que eu dê uma descansada, tanto para mim, quanto para ela (esposa Márcia Pinheiro), e o meu grupo político enorme, que atualmente conta com 12 partidos, muitas lideranças políticas, municipais, regionais e federais e estão vendo a grande aceitação, aprovação popular do nosso mandato, querendo que a gente continue com esse modelo de gestão humanizada, realizadora, de entregas, melhorando a qualidade de vida das pessoas, priorizando os mais humildes, mais pobres, os mais carentes, garantindo a boa gestão fiscal, mas com responsabilidade social.

Notícia Max – Qual a situação da área onde será construído o Hospital Veterinário Municipal?

Emanuel Pinheiro – Já estamos nos últimos entendimentos com Ministério Público (MPMT). Trata-se de uma área pública da Prefeitura Municipal de Cuiabá e isso já está comprovado

e agora em um diálogo com MPMT, estamos melhorando o projeto, pois no original consta uma área de lazer, além do Hospital Veterinário Municipal, queremos fechar um projeto completo, integrado para poder apresentar não somente ao MPMT, mas à população cuiabana, mas especialmente a grande Coxipó.

Notícia Max – A primeira-dama Márcia Pinheiro vem construindo um trabalho social a frente da Prefeitura de Cuiabá, inclusive foi convidada para representar a situação da mulher fora do país. O que isso significa para o senhor?

Emanuel Pinheiro – É uma quebra de paradigmas, virada de página na forma e na participação da mulher, quanto na vida política e social cuiabana. A mulher, no caso da primeira-dama, ela não tem que ficar atrás do marido, mas sim ao lado, sendo participativa, atuante, sempre opinando, participando, construindo e trabalhando, na inclusão, promoção e justiça social, como também na atividade política da cidade, mostrando o empoderamento da mulher e o levantar da bandeira e defesa da causa da mulher.

Trata-se de um fato inédito em Cuiabá. São poucas as Capitais que possuem a Secretaria da Mulher, mas daqui em diante, sob liderança da primeira-dama Márcia Pinheiro, a causa, direita e defesa das mulheres cuiabanas serão empoderadas, exigindo uma participação efetiva, respeitosa e igualitária na sociedade cuiabana.

Notícia Max – Referente às obras dos viadutos da Avenida das Torres e Beira Rio estão avançadas. Elas serão entregues no tempo estipulado?

Emanuel Pinheiro – Vou entregar no tempo estipulado, está faltando agora a Energisa acelerar os trabalhos de retirada dos superpostes, pois os de baixa tensão já retirou, restando apenas os de alta tensão, especialmente do viaduto do Juca do Guaraná Pai (Av. das Torres) e algumas desapropriações no viaduto Murilo Domingos (Av. Beira Rio). No entanto, isso não vai comprometer nosso cronograma que é ainda no mês de junho, especialmente na segunda quinzena, sendo outra virada de página, quebra de paradigma, na mobilidade urbana, engenharia de trânsito e humanização, com uma linda arquitetura urbana.

Notícia Max – Sobre os repasses financeiros ao Hospital de Câncer de Mato Grosso (HCan), o que ficou definido?

Emanuel Pinheiro - Já deu acordo, não recebi o relatório final, porém pedi sensibilidade e bom senso de ambas as partes, pois o que está em jogo não são os números econômicos, quem deve ou deixa dever, quem deve mais ou deixa dever, mas sim a vida de centenas crianças, homens, mulheres e idosos que depende do Hospital do Câncer, desse recurso para tratar, cuidar e salvar vidas. Essa foi a ordem que dei ao secretário municipal de saúde Luiz Antonio Possas de Carvalho, juntamente com a interferência do deputado federal Emanuel Pinheiro Neto (PTB), o Emanuelzinho, conversando e ajudando, em parceria com a diretoria do HCan e graças a Deus houve acordo e o hospital volta a atender.

Os vereadores da base também ajudaram muito, liderados por Luis Claudio (PP), Mário Nadaf (PV), Misael Galvão (PTB), Ricardo Saad (PSBD). Graças a Deus, superada essa crise que eu não poderia permitir em virtude das vidas humildes que dependem do tratamento de câncer.

CORONAVÍRUS

MENDES CRIA GABINETE DE SITUAÇÃO PARA COMBATER PANDEMIA QUE MATA

Gabinete atuará em tempo real para monitorar novas medidas e ações necessárias de implantação

Rayane Alves

Reprodução

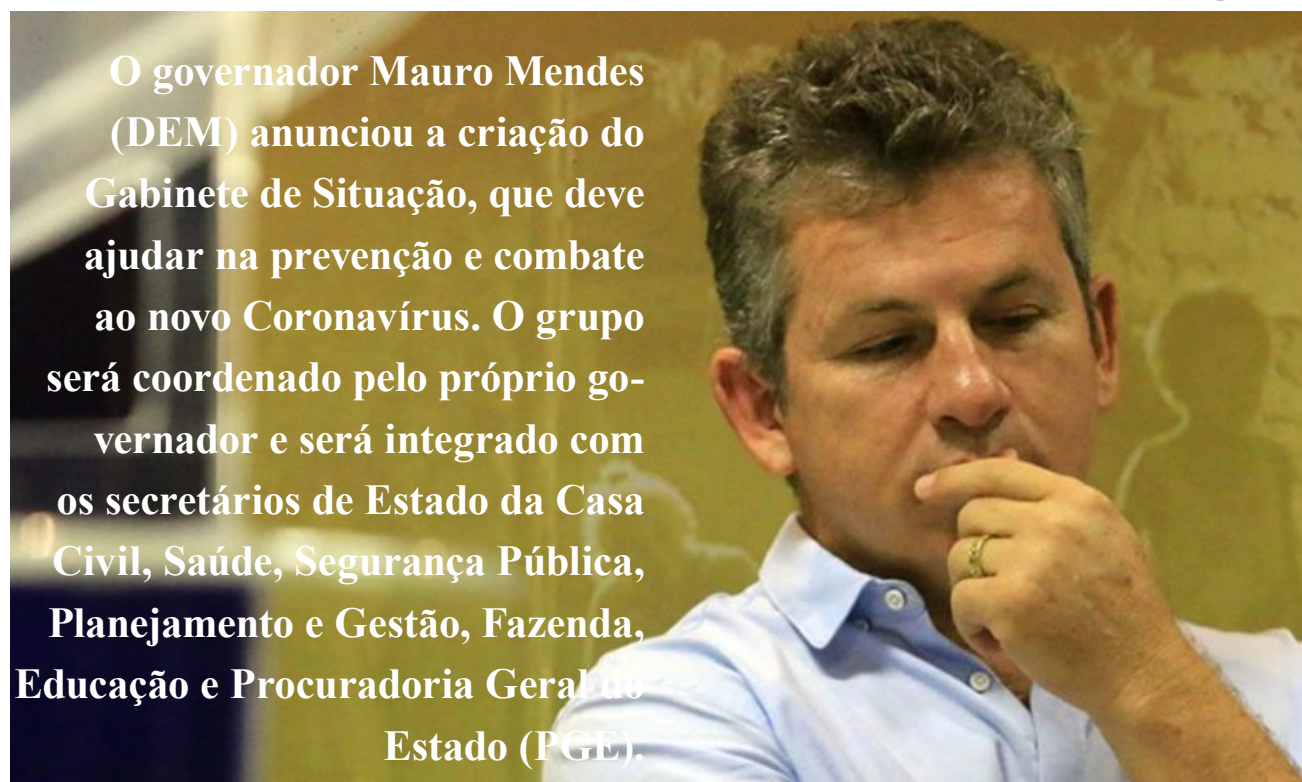

O governador Mauro Mendes (DEM) anunciou a criação do Gabinete de Situação, que deve ajudar na prevenção e combate ao novo Coronavírus. O grupo será coordenado pelo próprio governador e será integrado com os secretários de Estado da Casa Civil, Saúde, Segurança Pública, Planejamento e Gestão, Fazenda, Educação e Procuradoria Geral do Estado (PGE).

o primeiro caso de Coronavírus foi confirmado pela SES, já que o paciente passou por exames em laboratório credenciado

das áreas de vigilância epidemiológica, sanitária e ambiental, que é vinculado à Secretaria do Estado. ‘A infecção viral foi confirmada em uma primeira prova do teste PCR em tempo real’, diz trecho do comunicado do hospital.

Porém, o governador convocou uma nova coletiva para afirmar que a Secretaria de Estado de Saúde (SES-MT), enquanto governo, não reconhecia este primeiro caso, já que ele fugiu totalmente do que a Organização Mundial da Saúde (OMS) recomenda. Porém, nas últimas horas de quinta-feira (19), o caso foi confirmado, após a equipe do Governo receber o exame do laboratório credenciado.

OUTRAS MEDIDAS:

2 - Suspensão das aulas na rede estadual, municipal e superior de ensino no período de 23 de março a 5 de abril, a título de antecipação de recesso/férias;

3 - Suspensão da participação de servidores nas atividades de capacitação, treinamento ou eventos, tanto internacional quanto interestadual;

4 - Suspensão dos eventos realizados pelo Estado, em ambiente fechado, com público superior a 200 pessoas e recomendação para a não realização por parte do setor privado;

5 - Servidor com suspeita de contaminação ficará em isolamento domiciliar. Além disso, os servidores que retornaram de viagens internacionais ou que tenham tido contato com pessoas contaminadas ficarão pelo regime de teletrabalho pelo período de 14 dias;

6 - Requisição administrativa de serviços de saúde, profissionais de saúde e equipamentos;

7 - Autorização para realização de despesas, para aquisição de bens/serviços/insumos de saúde, com dispensa de licitação.

De acordo com Mendes, o gabinete atuará em tempo real para monitorar novas medidas e ações necessárias de implantação.

Na segunda-feira (16), Mauro afirmou que cancelou uma agenda à Lucas do Rio Verde, 354 km ao norte de Cuiabá, que deveria tratar de assuntos do agronegócio, para finalizar e por em prática todas as ações que o Decreto nº 407 de 16 de Março de 2020, dispõe. O documento trata as medidas para enfrentamento da emergência de saúde pública de importância internacional decorrente do coronavírus (2019 – nCov).

“Não fui por conta desse decreto. Precisava de medidas urgentes para tomar daqui pra frente.

Mas, eu também vou continuar evitando agendas que haja aglomeração de pessoas, já que o governo está recomendando. Então eu enquanto governo não vou fazer diferente daquilo que estamos propondo”, afirmou.

Nas primeiras horas da tarde do dia 16 de março, um grande alvoroço foi causado por conta da proliferação de mensagens divulgadas através de grupos de whatsapp.

Notícias de que o primeiro paciente com o novo coronavírus estaria confirmado na Capital. Porém, minutos depois a direção do hospital Santa Rosa desmentiu e, horas depois, emitiu um novo comunicado que teria recebido o paciente com sintomas do vírus e estaria confirmada a doença.

O paciente trata-se de um homem de 48 anos, morador de Cuiabá, recém-chegado da Itália que deu entrada na unidade de saúde nesta segunda.

Uma fonte do Governo do Estado informou que apesar do Santa Rosa confirmar que o paciente atestou positivo para o vírus, porém, pelo fato de o exame ter sido feito em um laboratório não credenciado, foi refeito pelo laboratório LACEN, de referência estadual para análises



LIXO - FUNÇÃO SOCIAL DEVER PÚBLICO SOLIDÁRIO COM O CIDADÃO

*Cris Torres, professora
universitária e mestre
em educação*

O lixo é um dilema longe de ter solução definitiva no mundo. Produzimos toneladas de lixo que acumulamos na natureza.

No Brasil, a nossa atuação e também dos governos, que são os agentes do bem público, são tímidas. Neste cenário, vão surgindo propostas polêmicas. Por exemplo, a incineração do lixo como forma de diminuir a sua disposição inadequada. Esta proposta é real, mas possui forte resistência, principalmente de quem, inclusive, trabalha com reciclagem.

A Política Nacional de Resíduos Sólidos acabou de completar mais um aniversário. Agora são nove anos integrando aquela lista longa e triste de leis que não são cumpridas no Brasil - para prejuízo do meio ambiente e da saúde dos cidadãos.

Portanto, o resíduo orgânico possui em média para um município de aproximadamente 500 mil habitantes uma produção é de 40 toneladas por mês. O resultado da compostagem é um adubo orgânico de excelente qualidade, que é peneirado e ensacado. Parte é devolvida aos clientes, parceiros do projeto. A outra parte é vendida no mercado.

A destinação inteligente de resíduos orgânicos para, por exemplo, produzir adubo, deveria ser regra no Brasil há pelo menos nove anos, desde que a Política Nacional de Resíduos Sólidos entrou em vigor.

Pela lei, só deveriam seguir para aterros sanitários os rejeitos materiais que não podem ser reaproveitados como, por exemplo, embalagem de alumínio e fralda descartável.

Para piorar a situação, de 2009 para cá, a quantidade de lixo gerada no Brasil aumentou 26%. Esse volume a mais equivale a dez estádios do Maracanã cobertos de lixo por ano. O estímulo à reciclagem também ficou no papel. Hoje, apenas 3% de todos os resíduos são reciclados.

Mas certos setores da economia, como o de pneus e embalagens de agrotóxicos, conseguiram bons resultados na destinação destes materiais.

Para a Associação Brasileira das Empresas de Limpeza Pública, o cidadão precisa pressionar o poder público, principalmente os prefeitos. "O cidadão precisa impulsionar, cutucar o poder público para dizer: 'Eu quero que essa lei seja cumprida, eu quero que os lixões sejam fechados, eu quero fazer justamente uma coleta seletiva, que ela aconteça'. Agora, se o cidadão não se empodera dessa lei, se as indústrias também não trouxeram para si e implementarem, essa lei não vai acontecer.

Se para cumprir a lei ainda há muito a ser feito, para pessoas como Pedro o primeiro passo já foi dado: "Você entrega as frutas e eles devolvem o composto, então você vê ali o resultado da sua reciclagem. Eu me sinto mais leve, sabendo que eu estou ajudando o planeta também".



| BRECHÓ INFANTIL

COMPRA - VENDA - TROCA
CONSIGNAÇÃO - ALUGUEL DE PRODUTOS INFANTIS

65 3359 4321 | 65 99240 0002

@desapegosdasannas

Portal dos Anjos
A MELHOR ESCOLA

Integral de Cuiabá

Ensino Bilíngue

Robótica . Libras . Música
Culinária . Xadrez . Karatê . Ballet

A grade pedagógica melhor e a
Mais completa de Cuiabá.

☎ (65) 3054 - 0053 📞 (65) 98103 - 1212
Rua - Caracas nº 29, Jardim das Américas Cuiabá - MT

Leia & Assine



65 3623-0223

IPTU ²⁰/₂₀

VOCÊ CONTRIBUI,
CUIABÁ
AVANÇA

PAGUE SEU IPTU ATÉ 13/04

10% DE DESCONTO
COTA ÚNICA*
PARA CONTRIBUINTES EM DIA

— ou —

8X SEM JUROS

ANTES NÃO TINHA

AGORA
TEM



TERMINAIS
CLIMATIZADOS



KIT UNIFORME
ESCOLAR



PROGRAMA
SOSAVC



HORA ESTENDIDA
NA SAÚDE



ÔNIBUS
ARTICULADOS



NOVO PRONTO
SOCORRO.

E TEM MUITO MAIS. **PAGUE EM DIA SEU IPTU!**

CASO NÃO RECEBA SEU CARNÊ PELO CORREIO ATÉ O DIA 06 DE ABRIL,
O CONTRIBUINTE DEVERÁ RETIRAR O DAM NOS:
CENTRO INTEGRADO DE ATENDIMENTO AO CONTRIBUINTE (CIAC)
LOJAS DE ATENDIMENTO (LAC NORTE OU LAC SUL)

OU SITE

IPTU.CUIABA.MT.GOV.BR/EMISSAO-DE-GUIA-DO-IPTU

*Tem direito ao desconto apenas contribuintes sem débitos referentes aos anos anteriores. Para fazer jus ao desconto, o contribuinte com débito deverá quitá-lo até o dia 07 de abril de 2020 e então deverá emitir a nova guia com o desconto de 10% por meio do site acima citado.



TRABALHANDO E
CUIDANDO DA GENTE

Pandemia

EMANUELZINHO COBRA PREVENÇÃO CONTRA CORONAVÍRUS E GOVERNO DE MT SE MANIFESTA

Suspensão das aulas na rede estadual, municipal e superior de ensino no período de 23 de março a 5 de abril, a título de antecipação de recesso/férias;

Nathany Gomes

O LIVRE

O deputado federal Emanuel Pinheiro Neto (PTB), o Emanuelzinho, usou a tribuna para criticar a falta de posicionamento do Governo do Estado na prevenção contra coronavírus.

Durante sua fala, Emanuelzinho se manifestou representando os mato-grossenses, ressaltando que o Tribunal de Justiça do Estado (TJ-MT), já orientou os servidores a ficarem em quarentena e até aquele momento o Governo de MT, juntamente com sua Secretaria de Saúde (SES-MT), não havia tomado nenhuma atitude de prevenção.

“Depois que a situação acontecer e o caos tomar conta irá ficar mais difícil. Venho aqui cobrar publicamente atendendo aos anseios da população mato-grossense que tem me cobrado atitudes, orientações e propostas de prevenção contra o coronavírus, antes que aconteça o novo caso. O governador [Mauro Mendes] como líder do Estado, naturalmente tomando uma atitude, será referência para as cidades pólos como Cuiabá; Várzea Grande; Cáceres; Rondonópolis e Sinop”, disse Emanuelzinho.

No dia 11 deste mês, a Organização Mundial da Saúde (OMS), declarou a pandemia de Covid-19, doença causada pelo novo coronavírus. Segundo dados divulgados pela OMS, os números dos países afetados triplicou e os casos fora da China, país de foco, aumentou 13 vezes. A cada dia os números aumentam.

DECRETO EM MT

Na semana passada, o governador Mauro Mendes (DEM), anunciou as medidas que serão adotadas pelo Governo do Estado na prevenção e combate ao Coronavírus.

Dentre as principais estão: Criação do Gabinete de Situação; suspensão das aulas na rede estadual, municipal e superior de ensino no período de 23 de março a 5 de abril, a título de antecipação de recesso/férias e suspensão da participação de servidores nas atividades de capacitação, treinamento ou eventos. Todas as mudanças fazem parte do Decreto Nº 407 de 16 de março de 2020.



O dia 11 deste mês, a Organização Mundial da Saúde (OMS), declarou a pandemia de Covid-19, doença causada pelo novo coronavírus



Segundo dados divulgados pela OMS, os números dos países afetados triplicou e os casos fora da China, país de foco, aumentou 13 vezes. A cada dia os números aumentam.

Alerta Máximo

CORONA VÍRUS SILENCIA O ESTADO DE MATO GROSSO

Não é momento para pânico, não faltarão produtos nos mercados, segundo Associação Brasileira de Supermercados

Nathany Gomes

A Secretaria de Estado e Saúde (SES-MT) registrou no dia 19 de março, o primeiro caso do novo Coronavírus (Covid-19), em Mato Grosso. Segundo relatório do Laboratório Central do Estado (Lacen), o paciente é morador de Cuiabá.

De acordo com boletim, emitido pela SES, no dia 19/03, havia em Mato Grosso, 59 casos suspeitos do Covid-19. Na Capital há 28 casos suspeitos; Várzea Grande (03), Rondonópolis (4) e Sinop (1). O monitoramento acontece diariamente e essas informações são até às 14h20, do dia 20, data do fechamento desta edição.

Confira os locais que aderiram a quarentena (isolamento): Prefeitura de Cuiabá - O Comitê de Enfrentamento ao Covid 19, determinou a suspensão das aulas nas 164 unidades que compõem a rede pública municipal de Educação no período de 23 de março ao dia 5 de abril de 2020. As novas tratativas serão inseridas ao Decreto Municipal 7.839/2020.

Os alunos com idade de zero a cinco anos estão dispensados das atividades escolares. Já os mais, com idade superior irão receber apoio na modalidade Educação a Distância (EAD), na forma virtual. Atualmente a rede municipal de ensino atende cerca de 54 mil alunos.

Além disso, estão suspensas a realização de atividades e programas da rede pública de ensino, sendo estes, Bom de Bola, Bom de Escola e Siminina. Já no caso dos restaurantes populares, ficou definido que serão atendidas 50 pessoas por vezes, respeitando um intervalo onde será feita a higienização do local.

Nas ações relacionadas ao transporte público e mobilidade urbana, os benefícios como passe estudantil, cartão melhor idade, tarifa social e os prazos relacionados a taxas de vistorias, por um prazo de 90 dias. Nos ônibus coletivos de Cuiabá, além da disponibilização de álcool em gel, os ônibus serão higienizados em suas paradas técnicas assim como os terminais, das praças Ipiranga, Alencastro e Bispo Dom José.

Governo de Mato Grosso – Estão suspensas as aulas na rede pública estadual, municipal e superior, no período de 23 de março a 5 de abril. Os servidores públicos que apresentarem sintomas semelhantes ao Covid-19, deverão permanecer em isolamento domiciliar. Como também, aqueles que tiveram em área de riscos ou contato com pessoas infectadas, deverão adotar o regime de trabalho domiciliar por duas semanas, ou seja, 14 dias.

Estão suspensos eventos no Estado, em ambiente fechado, com público superior a 200 pessoas. Assim, como a participação em palestra, eventos ou capacitações interestadual

e internacional. A recomendação vale para o setor privado, evitando essas ocasiões neste período de pandemia. Na área da saúde, em hospitais públicos e privados, fica restrito a um acompanhante por paciente internado, por tempo indeterminado; Suspensão de agendamentos de cirurgias eletivas em hospitais estaduais.

Para o sistema penitenciário, visitas em todas as cadeias, unidades e socioeducativos ao Estado de Mato Grosso ficam suspensas por 15 dias, podendo ser prorrogadas.

No transporte, ficam autorizadas às concessionárias e permissionárias a suspender o transporte coletivo intermunicipal no âmbito do Estado de Mato Grosso.

Centro Universitário de Várzea Grande (UNIVAG) – Conforme publicado no site da instituição, as aulas estão suspensas do dia 17/03 a 27/03, pois se trata de uma medida de precaução para contenção do vírus, mantendo os alunos em casa.

Universidade de Cuiabá (UNIC) – Por meio de suas redes sociais, anunciou a suspensão de suas atividades acadêmicas presenciais, a partir de 16/03 sem previsão de retorno, até o momento, como forma de monitoramento do Covid-19 e devido ao atual cenário brasileiro, justificou a universidade.

Grupo Educacional Fasipe – Suspensas as aulas de graduação, pós-graduação, estágios e práticas supervisionadas pelo período de 18/03/2020 a 05/04/2020, visando evitar a possível propagação e objetivando a preservação da dignidade de seus acadêmicos, ressaltando que se trata da antecipação de férias e a reposição será comunicada mediante a readequação do calendário institucional.

Lojas maçônicas – No dia 17, foi comunicado o fechamento de suas unidades, por motivos de segurança e prevenção ao contágio do coronavírus. O anúncio foi feito a imprensa pelo grão-mestre do Grande Oriente do Estado de Mato Grosso, Gelson Menegatti. Sobre a data de retorno, a mesma será divulgada após o restabelecimento do clima de segurança.

Assembleia Legislativa (AL-MT) – Decidiu em decorrência da pandemia do coronavírus, concentrar suas sessões somente as quartas-feiras, das 08h às 14h e as 17h, bem como acesso do público externo as sessões plenárias, restringindo apenas aos parlamentares e servidores responsáveis pelos trabalhos. Os deputados acima de 60 anos que possui familiares no grupo de risco ficam dispensáveis do comparecimento na Casa.

Os servidores e colaboradores que apresentarem os sintomas do Covid-19 serão afastados por 14 dias e os setores poderão funcionar pelo esquema de revezamento de pessoal.



Câmara de Dirigentes Lojistas (CDL Cuiabá) – De acordo com órgão, em parceria com a Fecomércio e outras entidades representativas, decidiram buscar algumas medidas junto as esferas públicas, tanto municipal, estadual, quanto federal. Os Shoppings da Capital, a CDL sugere que o comércio estude a possibilidade de trabalhar apenas em um turno, por exemplo, das 10h às 18h. A ideia é minimizar a carga de trabalho, diminuir o trânsito e tentar sensibilizar o governo a não decretar o fechamento do comércio.

Outra orientação será de que os mercadistas limitem a quantidade de produtos por pessoa. Da mesma forma a entrada de consumidores dentro do estabelecimento, no sentido de não haver aglomerações, como nos supermercados, por exemplo. Reforçando, que não é momento para pânico, não faltarão produtos nos mercados, conforme nota já emitida pela Associação Brasileira de Supermercados (ABRAS). Não há risco de falta de alimentos nas lojas. Portanto, a população não precisa se preocupar, os supermercados estão preparados, inclusive, para aumentar o abastecimento, caso necessário.

Vaga ao Senado

TSE SUSPENDE ELEIÇÃO SUPLEMENTAR EM MT

Rayane Alves

Por conta da recomendação da OMS, Botelho afirmou que irá modificar também a rotina do funcionamento da Casa de Leis



O atendimento à cidadania também será interrompido, já que o local costuma abrigar várias pessoas para realização de documentos

BAIXE O APLICATIVO E
ACOMPANHE OS SORTEIOS.

O jeito mais fácil de concorrer
a mais de 1000 prêmios
por mês: pede CPF
na nota.



Quando você pede o CPF na nota, todo mundo ganha. Você ganha, porque concorre a mais de mil prêmios por mês. A instituição social que você escolher também ganha, porque outro prêmio é repassado a ela. E Mato Grosso inteiro ganha, porque tem mais recursos para investir na educação, saúde e segurança de todos. Garantir isso é muito fácil: é só entrar no site, fazer cadastro e pedir o CPF na Nota MT.

nota.mt.gov.br



SIGILO TOTAL DAS
SUAS INFORMAÇÕES.

Antes de fazer seu cadastro, confira o regulamento completo no site.

SEFAZ
Secretaria
de Estado
de Fazenda



O Tribunal Superior Eleitoral (TSE) suspendeu a eleição suplementar ao Senado em Mato Grosso, marcada para o dia 26 de abril. A decisão foi tomada no dia 17 deste mês pela ministra Rosa Weber, presidente do TSE.

“Determino a suspensão da realização da eleição para um cargo de Senador e respectivos suplentes no Estado de Mato Grosso - programada [...] para ocorrer em 26 de abril de 2020 - até nova deliberação sobre a matéria”, diz trecho do documento.

No despacho, a ministra não estabeleceu por enquanto nova data. No entanto, não descartou que a eleição suplementar possa ocorrer junto ao pleito municipal, marcada para ser em outubro deste ano.

O deputado estadual e presidente da Assembleia Legislativa de Mato Grosso (AL-MT), Eduardo Botelho (DEM), afirmou em entrevista à imprensa antes mesmo da decisão da ministra, que a eleição suplementar ao Senado poderia ser adiada, já que o Hospital Santa Rosa, divulgou o primeiro caso de paciente

confirmado com o novo Coronavírus.

Apesar de o Hospital ter voltado atrás da primeira informação de desmentir “boatos” e afirmar ser verdade o boletim médico, o Governo de Mato Grosso, ainda não reconheceu a proliferação do vírus, já que o exame não seguiu a recomendação da Organização Mundial da Saúde (OMS).

“Eu inicialmente não estava a favor. Mas, diante da propagação exponencial que vem acontecendo do Coronavírus eu sou favorável sim. As eleições podem esperar porque temos uma recomendação de evitar aglomeração de pessoas”, pontuou.

Botelho é apoiador do ex-quase-tudo, Júlio Campos, também da mesma sigla, e irmão do senador Jayme Campos. Apesar dos rumores de mudanças do pleito, a eleição segue confirmada para o dia 26 de abril.

Botelho (DEM) é firme no seu discurso ao manter Júlio como o melhor nome para o Estado: “Mato Grosso não poderia

ter um nome melhor como de Júlio. Cara experiente. Júlio gosta do povo, preocupa com os municípios, já foi governador, conhece Mato Grosso como ninguém. Precisamos de um representante assim. Não, um cara que vai ficar apenas nas redes sociais e não trazer nada de interessante. O Estado precisa de ajuda, recurso, divisas e mais saúde”, pontuou.

Trabalhos na Casa

Por conta da recomendação da OMS, Botelho afirmou que irá modificar a rotina do funcionamento da Casa de Leis. Dentre as medidas estão: conter excesso de pessoal, liberar idosos; gestantes e principalmente interromper audiências públicas. Um ato da presidência sobre o assunto foi publicado.

O atendimento à cidadania também será interrompido, já que o local costuma abrigar várias pessoas para realização de documentos.

“Tudo que puder ser feito para evitar a proliferação do vírus e seguir recomendações de segurança será feito e adaptado ao modelo da Casa”, finalizou.

HORÓSCOPO SEMANAL

Áries
A energia da Lua Minguante traz uma conclusão importante para encerrar situações que afetam o seu emocional. Os assuntos a serem encerrados podem estar associados a estudos, viagens, contato com outras culturas e lugares, além de experiências judiciais. É importante buscar o discernimento para questionar a situação pela qual você vem passando com justiça.

Touro
A Lua Minguante pede justiça para encerrar trâmites comerciais e financeiros. É preciso, nesta semana, avaliar os seus projetos, principalmente aqueles que envolvem os recursos compartilhados com sócios, cônjuge ou outras pessoas. Fiquem em pauta também herança, pensão, financiamento e pagamento de dívidas.

Gêmeos
A Lua Minguante da semana coloca em destaque a relação com uma pessoa. Busque identificar quem pode ser essa figura: cônjuge, sócios, parceiros, um cliente etc. A pessoa em questão está querendo encerrar situações que bloqueiam o seu progresso profissional ou suas metas futuras. A experiência pede de você flexibilidade para dar permissão às mudanças e para examinar as necessidades da pessoa tocada.

Câncer
A energia da Lua Minguante traz encerramentos significativos no trabalho e na sua rotina. Se estiver trabalhando, é importante levar em consideração os estudos, as normas ou as mudanças de rotina que devem ser levadas em consideração. Se você não trabalha e deseja trabalhar, o céu exige de você uma nova postura e uma mente mais flexível diante das possibilidades. Os estudos e o seu conhecimento devem ser atualizados.

Leão
A Lua Minguante da semana pede um olhar mais verdadeiro para as suas necessidades pessoais e para o autodesenvolvimento. O setor tocado mexe consideravelmente com a autoestima e a capacidade para desenvolver os seus talentos. Se tiver filho, é uma semana que ele estará encerrando processos significativos em suas próprias experiências.

Virgem
A Lua Minguante desta semana pede que você encare experiências em família ou relacionadas ao imóvel, com o objetivo de encerrar situações que turvam a sua visão sobre pessoas e situações que o cercam. A situação também coloca em destaque a relação com uma pessoa que interfere em suas decisões.

Libra
Nesta semana, a Lua Minguante traz encerramentos com pessoas da sua convivência que afetam a sua rotina. Você será levado a se comunicar com mais clareza sobre as suas intenções e sobre possíveis mudanças que deseja realizar no trabalho ou na forma de produzir.

Escorpião
A Lua Minguante desta semana pede reparos e encerramentos na forma de lidar com os recursos materiais e os investimentos. É uma semana em que é preciso lidar com a realidade dos fatos para que seja possível tomar decisões congruentes para o seu momento financeiro. Você está maduro o suficiente para se posicionar com pessoas do seu convívio e, assim, priorizar tarefas, criando uma atmosfera positiva entre todos.

Sagitário
Você está em destaque nesta Lua Minguante e o céu exige de você posturas congruentes para encerrar situações que afetam a sua imagem, principalmente as relações em família ou com pessoas muito próximas. Reflita sobre a sua atuação e sobre como pode interagir com pessoas que são queridas, mas que necessitam se posicionar a respeito dos seus sentimentos e das suas expectativas.

Capricórnio
Nesta semana, a Lua Minguante traz notícias que acabam afetando a sua relação com pessoas do seu convívio. O céu recomenda silêncio e reflexão sobre pessoas e situações que não estão sob o seu controle. O aprimoramento emocional e o autoconhecimento são necessários para que seja possível obter os resultados que almeja.

Aquário
A Lua Minguante traz encerramentos na forma de lidar com projetos aliados a investimentos. É uma semana para avaliar os desperdícios e como pode interagir com decisões mais construtivas no setor financeiro. Você está suficientemente maduro para interagir com as mudanças e consciente da situação num nível mais profundo sobre as suas necessidades.

Peixes
A Lua Minguante desta semana pede uma reflexão profunda sobre os seus anseios e as suas expectativas para o futuro. A profissão e a carreira precisam de uma nova roupagem e você está vulnerável a experiências que afetam a sua imagem e as suas decisões sobre o futuro.

Alimentando a alma: *Lavo as minhas mãos na inocência; e assim andarei, Senhor, ao redor do teu altar. Para publicar com voz de louvor, e contar todas as tuas maravilhas.* (Salmos 26:6,7)

PALAVRAS CRUZADAS DIRETAS
www.coquetel.com.br © Revistas COQUETEL

Age como Calabar (Hist.) Drogas sociais que provocam dependência química	Mediado; solicitado	(?) Watts, atriz de "Birdman"	Gás nobre utilizado em iluminação Sabor adstringente de frutos verdes	Meio de transporte próprio de colégios
Alimento como o fubá				
Jornal argentino			Órgão empresarial (sigla) Dama	
Faço menção a um autor no texto	(?) Watson, atriz "Breaking (?)", série			Tristão de (?), escritor brasileiro
A motorista aprovada pelo bafômetro		Aids e sífilis Trabalha na eleição		Prêmio do primeiro colocado (sigla)
Lago, em francês				Albert Einstein, gênio da Física
Inchação patológica de um tecido	Excessivo Reveste o fundo dos lagos (pl.)			Steffi (?), tenista alemã
Pequena mala de mão			"Terra", em "geologia"	
Comemoração de aniversário de casamento				Cede; outorga
Prestar culto a uma divindade		Colérica; enraivecida		
Cidade de entrega do Nobel da Paz			"So (?) Away", sucesso do Dire Straits	

BANCO 3/bad — far — lac, 4/emma, 5/naomi. 67



CoxinhaBurger

Você não precisa ir até à lanchonete de Sorocaba para experimentar o "hambúrguer de coxinha". Aqui no Guia da Cozinha ensinamos o passo a passo para preparar a deliciosa (e agora famosa) Coxinhaturguer em casa!

Nesta receita você vai substituir o pão tradicional como base pela massa de coxinha. Ficou com vontade? Que tal tentar?

Ingredientes:

- 2 e 1/2 xícaras (chá) de água
- 3 batatas cozidas e espremidas
- 2 cubos de caldo de galinha
- 1 colher (sopa) de manteiga
- 5 xícaras (chá) de farinha de trigo
- Leite gelado e farinha de rosca para empanar
- Óleo pra fritar
- Hambúrguer
- 500g de carne moída
- 3 colheres (sopa) de pó de creme de cebola
- 50g de bacon moído
- Sal e pimenta-do-reino a gosto
- 100g de queijo cheddar fatiado

Modo de preparo

Para a massa, em uma panela, em fogo médio, coloque a água, as batatas, o caldo de galinha e a manteiga. Misture, e assim que levantar fervura, adicione a farinha de trigo. Mexa até desgrudar do fundo da panela.

Retire do fogo, deixe esfriar e modele coxinhas sem recheio. Passe pelo leite, pela farinha de rosca e, em uma panela, em fogo médio, coloque o óleo e frite até dourar. Escorra sobre papel-toalha e reserve.

Para o recheio, junte a carne, o creme de cebola, o bacon, e tempere com sal e pimenta. Modele hambúrgueres com o diâmetro das coxinhas, e coloque em uma forma retangular média.

Leve ao forno médio, preaquecido, por 20 minutos ou até dourar. Retire do forno, coloque as fatias de queijo sobre os hambúrgueres e volte ao forno por 5 minutos ou até que o queijo derreta.

Corte as coxinhas ao meio, no sentido do comprimento, coloque um hambúrguer com queijo e sirva.

DESTAQUE DE CINEMA

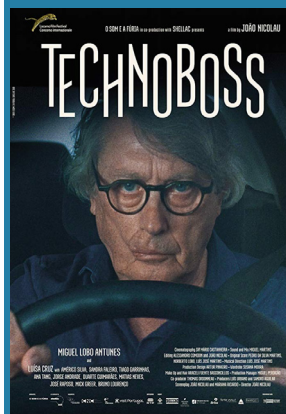

TECHNOBOSS

Nada que uma música não conserte. Esse é o lema de Luís Rovisco, um homem divorciado e já na casa dos 60 anos. Para driblar as armadilhas deixadas pela tecnologia, pelos colegas de trabalho e pelo chefe estranhamente ausente, ele passa seus dias atrás do volante, sempre sorrindo e criando músicas para o que ele vê no caminho. Parece que nada pode abalar as canções de Luís, até que Lucinda, recepcionista do Hotel Almadrava, dá um tom diferente.



VELOZES & FURIOSOS 9

Nono filme da série Velozes & Furiosos, e segundo da nova trilogia (Velozes 8, 9 e 10), que não conta mais com a presença de Paul Walker, falecido em 2013. O longa vem dando continuidade às corridas eletrizantes da equipe de amigos liderada por Dominic Toretto (Vin Diesel).



JORNALISTA E COLUNISTA SOCIAL

IRENE

carvalho

Aniversariante VIP da semana comemorou em alto estilo no Garden. Meu querido Igor Noda.. Sucesso irmãozinho! Felicidades!!

" Não enlouqueça buscando a perfeição. Alguns defeitos são importantes...

Paulo Coelho

Como Paulo, Mateo
Tempos de Mateo



Toda beleza de Thabata Schimitsu, nesse cenário de cinema!



Meu querido colega jornalista Hebert Mattos e seu love Gabriel Zimmermann.



- Meu amigo Ralf Leite, em momento fotão!! Arrasou..



Aniversariante querido da semana Julinho Tavares! Felicidades..



O top maquiador Miltinho Xavier, dando um close aqui na coluna!